QUINTO PODER

AÑO 1 • EDICIÓN N° 2 JULIO - AGOSTO 2015

Genio boliviano en facebook

Energía atómica riesgos y beneficios

Primer teleférico subterráneo del mundo

PAPA FRANCISCO Y LA JUSTA DEMANDA DE BOLIVIA

GIGAVISION

RED NACIONAL

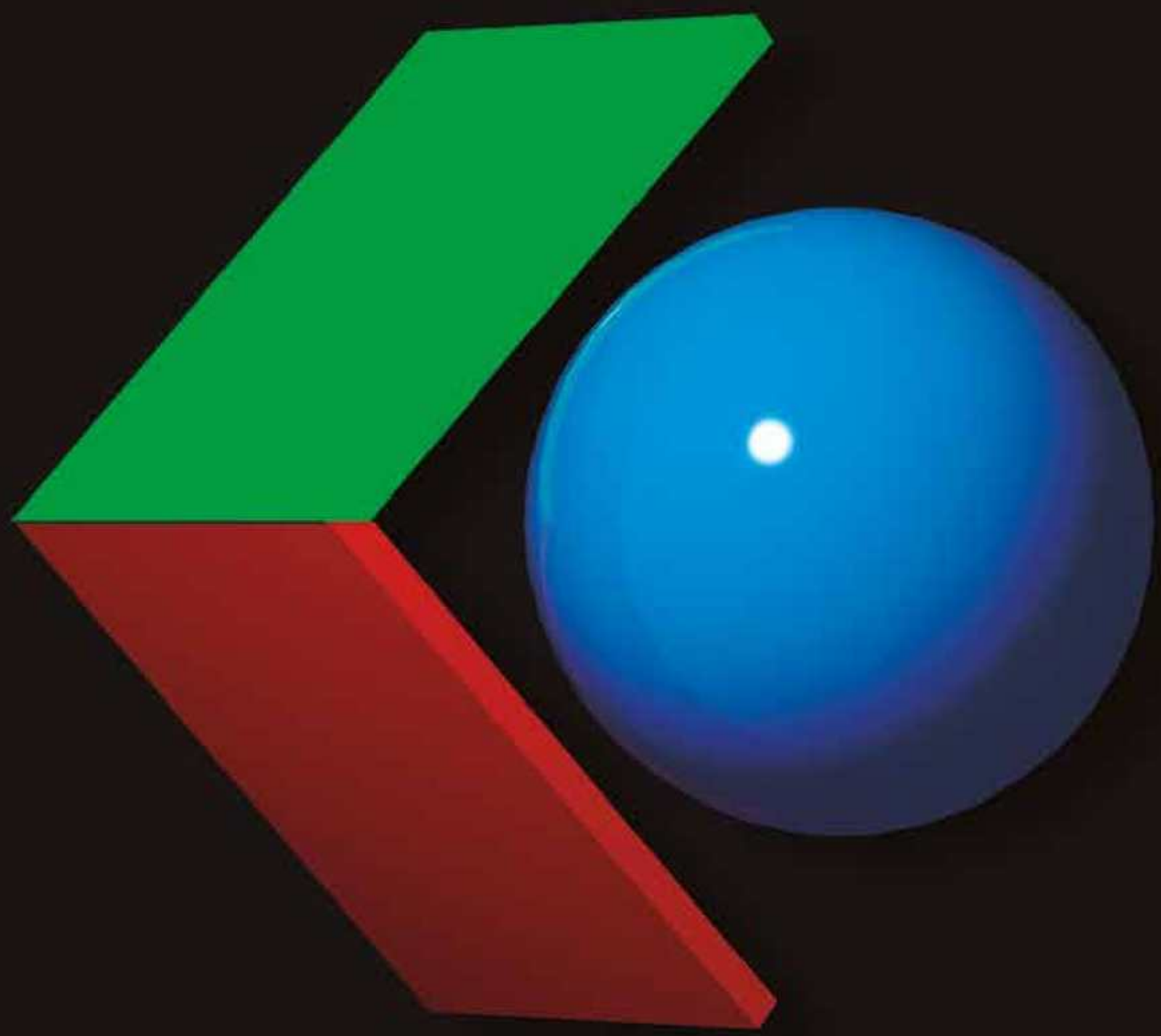

Trinidad
Av. Pedro Ignacio Muiba
Barrio Pompeya
Telfs.: (3) 462-0895

Tarija
Av. Saavedra No 625
Esq. Rosendo Villa Lobos
Telfs.: (2)-240330 - (2)-229998

Potosí
Calle Quijarro No 175
Esq. Lucas Jaime
Telfs.: 704 - 60511

Santa Cruz
Tercer Anillo Interno
Esq. Canal Cotoca
Telfs.: 346-5656 - 346-6969

La Paz
Av. Saavedra No 625
Esq. Rosendo Villa Lobos
Telfs.: (2)-240330 - (2)-229998

Sucre
Calle Junin No 71
Telfs.: (4)-644-3643

Cobija
Av. 9 de Febrero No 300 Km 2
Telfs.: (3)-842-3100

CONTENIDO

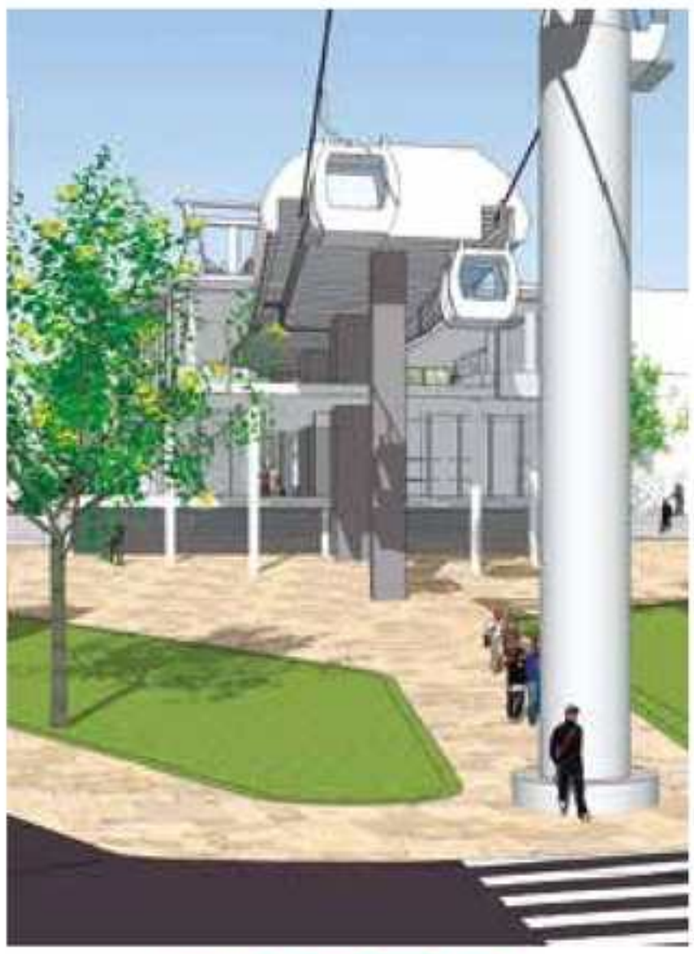

6 PRIMER TELEFÉRICO SUBTERRÁNEO DEL MUNDO

16 ULTIMÁTUM PARA ABOGADOS

12 DEJA UNIDAD NACIONAL

22 RIESGOS Y BENEFICIOS DE LA ENERGÍA NUCLEAR

38 UNA HISTORIA DE MIGRACIÓN

46 PAPA DE LOS POBRES VISITO BOLIVIA

65 TAJ MAHAL, UNA TIERNA HISTORIA DE AMOR

58 GENIO BOLIVIANO EN FACEBOOK

77 EFICACIA Y RIESGOS DE LA LIPOESCULTURA

PRESENTACIÓN

Quinto Poder, no es otra cosa que la manifestación clara y profunda del fuego y la pasión periodística que corre vertiginosamente por las venas de dos jóvenes periodistas. Nacidos en una cuna donde el periodismo llego a ser casi el común denominador en el día a día. Quinto Poder, viene a materializar un sueño, con el sentimiento de continuar la batalla de esta noble actividad, pero ya no en la saga, ahora en primera línea o la llamada línea de fuego.

Quinto Poder, nace como un medio de comunicación con la premisa de trabajar para cumplir con los sagrados principios de la tarea periodística, manteniendo los principios de veracidad, objetividad y pluralidad que hacen de esta una noble profesión.

Este medio de comunicación ofrecerá sus espacios tanto a oficialistas como a opositores en el marco del más amplio e irrestricto respeto a los protagonistas y con el irrenunciable apego a la libertad de expresión.

Este medio de comunicación espera no tener más límites que aquellos que las circunstancias y las limitaciones propias de su actividad dispongan. Así podrá usted estimado lector, disfrutar del material periodístico que va desde al ámbito político, económico, social, científico, cultural, medio ambiente, biodiversidad y todo lo que en su momento constituya o haga noticia.

Finalmente, agradecer a los colaboradores, invitados, profesionales de alta escuela como Miguel Velarde Lupo, un joven y connotado economista, a Eduardo Bazzoli un distinguido docente de ecología de la U.A.G.R.M., al Dr. José Luis Ballivian Rico, reconocido médico cirujano de la ciudad de Santa Cruz, al Lic. Gary Antonio Rodríguez Álvarez, Gerente del Instituto Boliviano de Comercio Exterior, a quienes compartieron sus historias con Quinto Poder y sobre todo a nuestros lectores que nos honran con su preferencia.

STAFF

Director Ejecutivo
Junior Arias Paravicini

Directora de Contenido
Lic. Carly V. Arias Paravicini

Coordinación General
Verónica Aguilar Aguilera

Editor General
Carlos Orias

Marketing
Lesly Baspineiro Zoto

Fotografía
Javier Mamani

Diseño Gráfico
Marcelo Mamani Condo

Contáctenos:
Av. 6 de Agosto Nro. 2628
Edificio Girasoles, Piso 12
Apto. 1202. Telf. 2148246
Cel.: 77270888 - 78008385
quinto_poder@icloud.com
QuintoPoderBo@twitter.com

Defendiendo el patrimonio y los intereses de la Patria

LA **PROCURADURÍA GENERAL DEL ESTADO** (PGE)

SALUDA A LA CIUDAD DE **LA PAZ** EN SUS **206 AÑOS** DE LA GESTA LIBERTARIA

LA PROCURADURÍA CONSOLIDA EL PROCESO DE NACIONALIZACIÓN

La PGE ahorró al Estado boliviano más de 2 mil millones de dólares en arbitrajes internacionales, iniciados por empresas extranjeras por la nacionalización de los hidrocarburos y las empresas estratégicas de los bolivianos.

ESTADO PLURINACIONAL DE BOLIVIA
Procuraduría General del Estado

procuradurìabolivia @ProcuraduriaB www.procuraduria.gob.bo Ciudad de El Alto, calle Martín Cárdenas, N° 109, zona Ferropetrol. TEL: 2118454

PRIMER TELEFÉRICO SUBTERRÁNEO DEL MUNDO

Tras una serie de estudios técnicos y geológicos se construirá la primera estación subterránea para un teleférico en el mundo. La estación inicial de la línea Blanca del servicio de transporte por cable de La Paz estará ubicada bajo la plaza Villarroel. El gerente de la empresa estatal Mi Teleférico, Cesar Dockweiler, informó que en el curso de las obras, se realizarán trabajos para aplanar el desnivel de la plaza y así ofrecer a los usuarios paceños la primera estación subterránea de funicular.

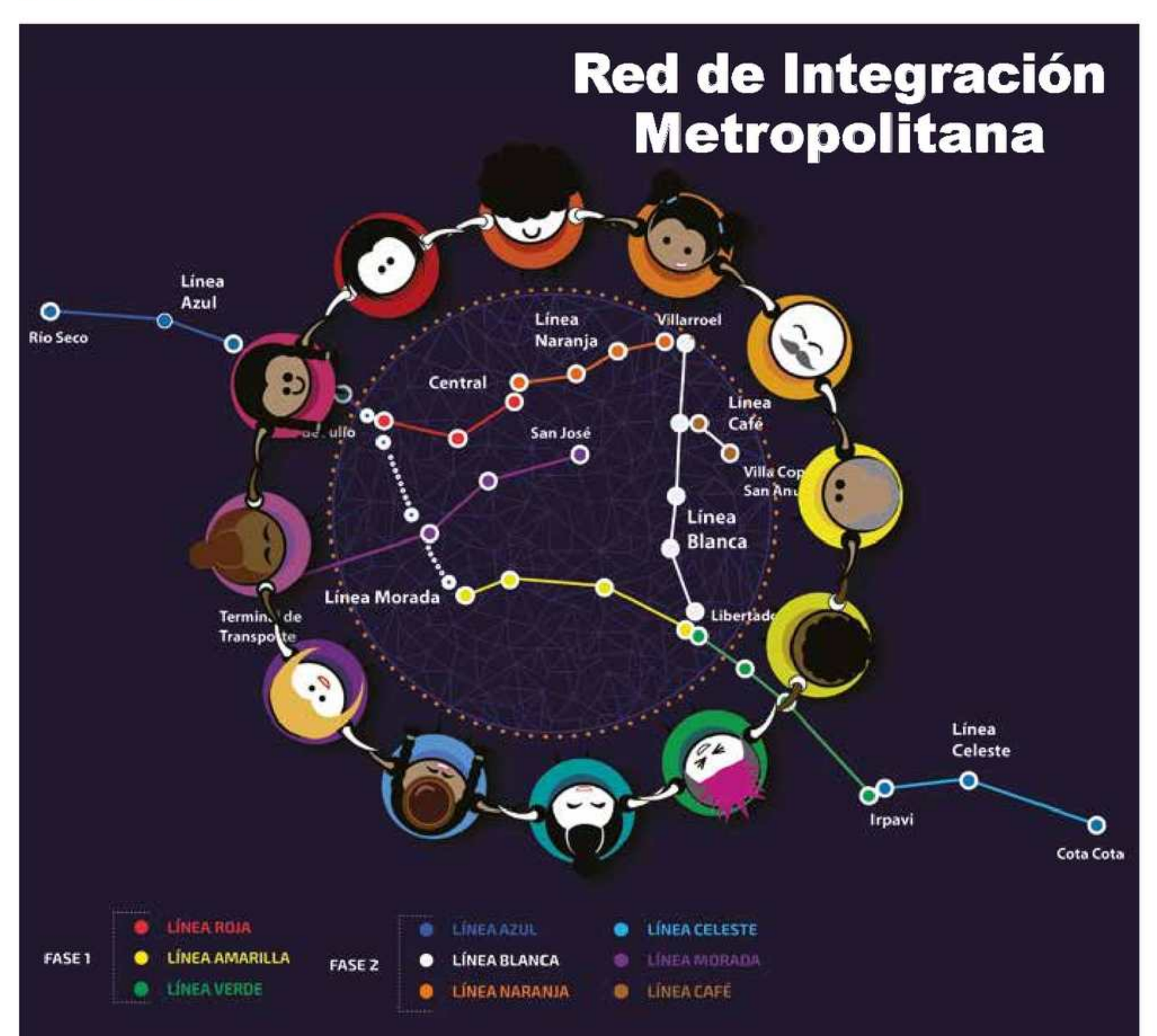

La segunda fase, una inversión de 450 millones de dólares

El concepto central del teleférico paceño es la red de integración metropolitana, que permitirá dotar a La Paz y su área circundante de un anillo de líneas de teleférico funcional y efectiva en 2030. Se trata de facilitar el tránsito de una ladera a otra para que un ciudadano que, por ejemplo, viva en El Alto pueda viajar a la zona de Miraflores, o de la zona Sur a la urbe alteña,- de manera sencilla y rápida.

La segunda fase de esta red metropolitana integral consiste en la construcción de seis nuevas líneas, denominadas Blanca, Café, Naranja, Celeste, Morada y Azul que deben ser entregadas hasta el año 2018 con una inversión de 450 millones de dólares. El tendido de cables se extenderá por 20 kilómetros de recorrido sobre la ciudad, que se sumarán a los 10 kilómetros ya existentes con las líneas Roja, Amarilla y Verde, para totalizar unos 30 kilómetros de la red aérea de transporte.

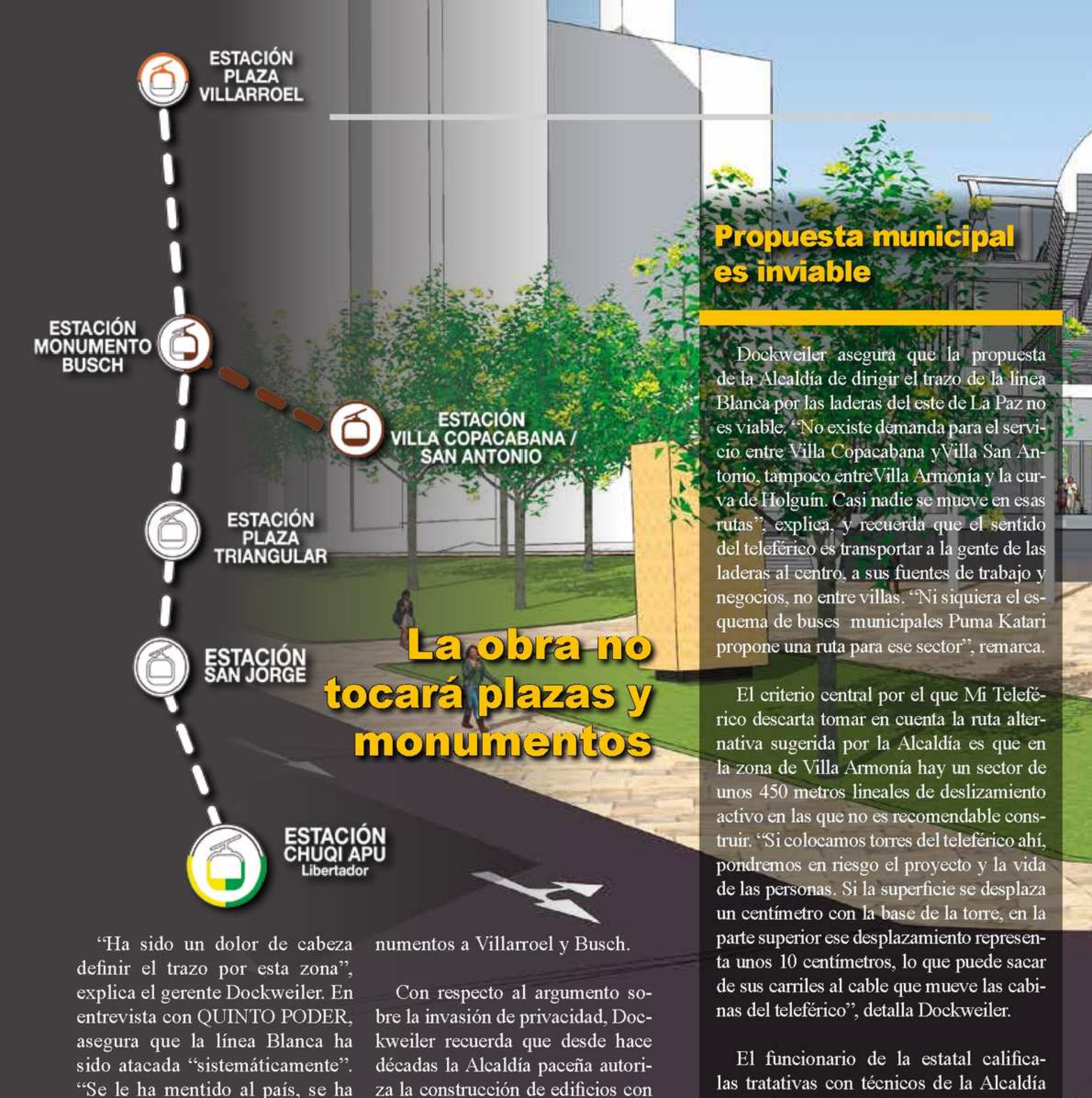

La obra no tocará plazas y monumentos

"Ha sido un dolor de cabeza definir el trazo por esta zona", explica el gerente Dockweiler. En entrevista con QUINTO PODER, asegura que la línea Blanca ha sido atacada "sistemáticamente". "Se le ha mentido al país, se ha dicho que no será útil para la gente, que vamos a destruir parques, plazas y jardines, que los niños no tendrán donde jugar, que invade la privacidad... estos falsos argumentos son desvirtuados por el teleférico", asegura el funcionario, que expresa su compromiso de que las obras para extender el transporte no se destruirán espacios públicos ni afectarán los monumentos a Villarroel y Busch.

Con respecto al argumento sobre la invasión de privacidad, Dockweiler recuerda que desde hace décadas la Alcaldía paceña autoriza la construcción de edificios con una separación mínima de 6 metros entre uno y otro, "lo que significa que todo el día se pueden espiar entre vecinos". En el caso de las cabinas del teleférico, precisa que la más cercana a una vivienda pasará a 13 metros de distancia y que no se quedará sobre el lugar por más de 12 segundos. "Las observaciones de la Alcaldía no tienen lógica ni son objetivas", resume.

Propuesta municipal es inviable

Dockweiler asegura que la propuesta de la Alcaldía de dirigir el trazo de la línea Blanca por las laderas del este de La Paz no es viable. "No existe demanda para el servicio entre Villa Copacabana yVilla San Antonio, tampoco entreVilla Armonía y la curva de Holguín. Casi nadie se mueve en esas rutas", explica, y recuerda que el sentido del teleférico es transportar a la gente de las laderas al centro, a sus fuentes de trabajo y negocios, no entre villas. "Ni siquiera el esquema de buses municipales Puma Katari propone una ruta para ese sector", remarca.

El criterio central por el que Mi Teleférico descarta tomar en cuenta la ruta alternativa sugerida por la Alcaldía es que en la zona de Villa Armonía hay un sector de unos 450 metros lineales de deslizamiento activo en las que no es recomendable construir. "Si colocamos torres del teleférico ahí, pondremos en riesgo el proyecto y la vida de las personas. Si la superficie se desplaza un centímetro con la base de la torre, en la parte superior ese desplazamiento representa unos 10 centímetros, lo que puede sacar de sus carriles al cable que mueve las cabinas del teleférico", detalla Dockweiler.

El funcionario de la estatal califica las tratativas con técnicos de la Alcaldía como "estériles". "Trajeron dos técnicos de la ciudad de Medellín, cuya actuación fue una falta de respeto. Dijeron que como hay árboles rectos en Villa Armonía, no hay problemas geológicos ni de inestabilidad del terreno", recuerda el gerente de la estatal. "Esos son los asesores de la Alcaldía, ni uno de ellos es geólogo. Buscan inducir a Mi Teleférico a cometer un error, pero hemos dejado claro que no podemos ni vamos a construir ahí", sentencia.

La línea blanca traerá progreso

La línea blanca tiene 4800 metros de longitud, 5 estaciones sale de la plaza Villarroel en Miraflores alto, baja a la avenida Busch a la altura del monumento donde se conecta con la línea café que comunicara con villa Copacabana, villa armonía, villa san Antonio y pampahasi, la línea blanca continua hacia el parque triangular sigue hasta san Jorge a la altura de la avenida arce y termina en la curva de Holguín donde se encuentra la línea amarilla y verde.

De la estación del parque triangular a la estación Arce en teleférico se demorara menos de 3 minutos, una persona que quiera en el día transitar en un vehículo particular o del servicio publico necesita de al menos 20 minutos, cuando este instalada la línea blanca del teleférico la población podrá llegar al estadio Hernando siles en teleférico, podrá llegar hasta la zona de Miraflores y San Jorge donde se encuentra la mayor cantidad de centros hospitalarios de la ciudad.

Protagonismo preocupa a Revilla

En la opinión de Dockweiler, el enfrentamiento por la línea Blanca se debe a que el alcalde de La Paz, Luis Revilla, siente que el teleférico "le está quitando protagonismo", porque ve que se trata de un proyecto de importancia para los paceños. "Nosotros creemos que no se trata de buscar protagonismo, se trata de mejorar la calidad de vida de la gente", contrasta.

Valora la construcción del funicular como un proyecto para los próximos 40 años basado en la realidad de que La Paz ya no tiene hacia dónde crecer físicamente, mientras que la población y el parque automotor continúan incrementándose.Para el año 2030, La Paz corre el riesgo de verse colapsada y "ese es el problema que las líneas del teleférico pueden resolver".

No paralizaremos obra

"Estamos construyendo, vamos a seguir trabajando, la obra no ha sido paralizada, ni se va a paralizar", sentencia Dockweiler, quien asegura que en Austria, la empresa Doppelmayr está fabricando las piezas y componentes de las torres que llegarán a La Paz para el tendido de la línea Blanca. Cada pieza de cada estación se hace bajo medidas particulares, pues en función de los desniveles del terreno paceño tienen ángulos específicos de inclinación. "Todas diferentes, no hay una sola estación de las tres líneas ya instaladas que sea igual a otra. Por eso no podemos cambiar o decir alegremente esta torre la cambiaremos de lugar".

Doppelmayr ya tiene al menos 20% de avance en la construcción del equipo electromecánico de las líneasBlanca, Naranja y Azul y en el terreno, la obra ha avanzado con la instalación de faenas en cada una de las aéreas de la línea Blanca.

Con autorización del municipio

Mi Teleférico aún tiene ases bajo la manga. Se trata de dos convenios con el alcalde transitorio, Omar Rocha, quien "actuó de acuerdo a las leyes pues él era alcalde de la ciudad". Dockweiler matiza que la confrontación entre la empresa y la municipalidad no hubiera ocurrido si Revilla no se hubiera presentado a la reelección. "Él renunció para habilitarse como candidato, si se hubiera quedado en la alcaldía le hubiéramos presentado el estudio a él como alcalde, hubiéramos firmado el convenio con él y no con Rocha. Él se fue y nosotros continuamos trabajando.

Entre sus argumentos, el alcalde Revilla, cuestionaque los convenios firmados por Rocha con Mi Teleféricono tuvieron lógica legal ni técnica y presiona para que sean desconocidos por la Alcaldía.

El teleférico no es subvencionado

El sistema de transporte por cable de La Paz es un proyecto que se auto sustenta, no requiere subvención del Estado para mantener el precio de los pasajes, ni para el pago de la energía eléctrica que demanda su funcionamiento. "Mi Teleférico paga impuestos y toda la operación está cubierta con los ingresos por el cobro de pasajes. No somos una carga para el Estado", defiende Dockweiler.

Así es el administrador del teleférico

Cesar Dockweileres licenciado en Economía con maestría en Administración de Empresas y Desarrollo de Proyectos. Llegó a coronel de la Fuerza Aérea Boliviana pero solicitó su baja, fue asesor del viceministerio de Transporte en 2010, ocupó el cargo de coordinador de la Unidad de Transporte por Cable en 2012 y desde abril de 2014 es gerente de la empresa de transporte masivo por cable de La Paz Mi Teleférico.

SOLEDAD CHAPETÓN

ACABÓ CON HEGEMONÍA DEL MAS EN LA CIUDAD MÁS JOVEN DE BOLIVIA

Es alteña y la menor de seis hermanos nacidos en una familia de raíces rurales. Su padre, Luis Chapetón, es un sargento retirado de la Policía Nacional y su madre, Dalila Tancara, es comerciante minorista en la ciudad de El Alto. El 29 de marzo de este año, esta ciudad de 888.000 habitantes eligió a la hija de ambos como su alcaldesa. Soledad Chapetón todavía vive con sus padres en la zona de Nuevos Horizontes de la urbe alteña. En los escasos momentos libres que su carrera política y las obligaciones con la ciudad le dejan, disfruta de ver películas y cocinar, aunque no se considera especialista.

El Alto con vuelo propio es el nuevo slogan de la Alcaldía alteña. En palabras de la propia alcaldesa, "es la imagen que hemos proyectado, una mariposa andina con vuelo propio, porque creemos que es momento de cuidar nuestra casa, lo nuestro". Una identificación que propone seguir adelante después de los episodios que la ciudad protagonizó y que ayudaron a dar forma a la Bolivia de esta década. "A veces se nos infla el pecho cuando hablamos de la guerra del gas de 2003, pero cuando vuelves a la realidad te preguntas¿qué hemos logrado? Nos hemos posicionado en los medios, pero en tema de desarrollo, la ciudad ha avanzado muy poco", reclama.

DEJO UNIDAD NACIONAL

"Yo he entrado a Unidad Nacional como militante y hoy tengo esa representación, mi relación con Samuel Doria Medina es la de dos personas con un pensamiento similar", asegura la alcaldesa con respecto al jefe político del partido en el que ella milita y por el que fue candidato. "Recibo sugerencias de proyectos y avances, pero hay respeto de su parte en la toma de decisiones a mi cargo", complementa. "Me debo a la ciudad de El Alto, dejo a Unidad Nacional", sentencia, y explica que no se trata de una distancia ideológica sino una necesidad de ordenar sus prioridades. "Mi prioridad es la ciudad de El Alto, yo respondo a esta ciudad".

No llamaré al Presidente

Soledad Chapetón, dice no tener el teléfono del presidente del Estado Plurinacional y que "si lo tuviera no lo llamaría". La alcaldesa cree quecuando una autoridad local necesita reunirse con una autoridad de Estado para tratar de coordinar ejecución de obras, proyectos y financiamientos lo que hay que hacer es enviarle una carta solicitándole una reunión. "Eso es lo que corresponde, hay que cumplir con las formalidades", opina la alcaldesa.

#MARPARABOLIVIA
QUINTO
PODER

ULTIMÁTUM PARA ABOGADOS

Con la promulgación de la nueva ley del ejercicio de la abogacía (Ley N° 387 de 9 de julio de 2013) resulta que para ejercer dicha profesión el título de abogado ya no es el único e imprescindible requisito sino que además se exige registrarse y matricularse ante el Ministerio de Justicia.

En este sentido, adviértase que la ley del ejercicio de la abogacía es contradictoria en sí misma, pues por un lado, su artículo 15 establece la libre asociación o afiliación (mencionando incluso que el abogado tiene el derecho a renunciar a la afiliación al Colegio profesional), mientras que por otro, en su artículo 9 impone como primera obligación de todo abogado registrarse y matricularse ante el Ministerio de Justicia, al extremo que constituye una infracción gravísima a la ética, patrocinar causas sin estar registrado y matriculado en el Ministerio de Justicia, tal como lo prevé el art. 42 numeral 7) de la referida ley, siendo susceptible dicho profesional a la suspensión hasta dos años del ejercicio profesional y multa de seis salarios mínimos nacionales.

En otras palabras, pareciera que la libre asociación sirve únicamente para renunciar a la colegiatura profesional dado que para trabajar como abogado, ya no basta tener el título profesional sino que de manera imprescindiblemente están obligados a afiliarse, registrarse y obtener una matrícula otorgada únicamente por el Ministerio de Justicia.

La Real Academia Española define a los Ministerios como Gobierno del Estado, esto significa que son los queconforman el Poder Ejecutivo, por ende, cada Ministerio es un ente político partidario, muestra de ello es que los Ministros son elegidos a voluntad personal del Presidente del Estado, cabeza del Ejecutivo.

En consecuencia, existe un despropósito al obligar a un profesional abogado a afiliarse o registrarse ante un ente político partidario para poder trabajar, máxime si el artículo 21 numeral 4) y artículo 46-I de la Constitución Política del Estado, establecen como derechos de todos los bolivianos, la "libertad" de reunión y asociación en forma pública y privada, así como también el "derecho al trabajo digno y sin discriminación".

Si los profesionales tienen la libertad de trabajar y de asociarse en colegiaturas, por lo tanto, en ningún momento deberían ser obligados a asociarse y/o registrarse ante un ente político partidario como lo es el Ministerio de Justicia.

Aquel criterio de que la exigencia del registro ante el Ministerio de Justicia es para evitar que existan personas que ejerzan ilegalmente la profesión de la abogacía no sólo resulta ser una presunción de culpabilidad sino tam-

bién constituye un agravio hacia las universidades públicas e incluso al Ministerio de Educación, por cuanto este otro ente es quien otorga los títulos en provisión nacional para las universidad privadas.

El hecho de exigir un registro ante ente político partidario "para poder ejercer la abogacía", tal como lo señala el art. 12 de la Ley N° 387, implica un desmerecimiento al título profesional y vulnera el derecho a la libre asociación.

El registro a dicha entidad política partidaria con lleva a un control y sometimiento al Ministerio de Justicia en caso de procesamiento administrativo por supuestas comisión de faltas en el ejercicio de la profesión cuando el abogado no esté afiliado a ninguna otra colegiatura.

El artículo 16 de la Convención Americana sobre Derechos Humanos establece la libertad de asociación señalando que todas las personas tienen derecho a asociarse con distintos fines entre ellos los laborales y si bien el ejercicio de tal derecho puede estar sujeto a restricciones mediante ley, ésta debe enmarcarse a los principios, derechos y libertades de un Estado social y democrático de Derecho.

Mientras esta situación no se modifique, por la vía de una reforma legal o mediante jurisprudencia constitucional que declare la inconstitucionalidad de dicha norma jurídica, todos los abogados tuvieron como ultimátumel plazo hasta el 30 de junio del presente año, para el registro público de abogados y matriculación ante el Ministerio de Justicia, caso contrario, serán pasibles a procesos disciplinarios ante dicho Ministerio y no podrán desempeñarse como abogados en Bolivia, quedando automáticamente coartado el derecho al trabajo que pregona la Constitución.

Ciro Añez Núñez

PANDO, UNA REGIÓN QUE ANHELA DESARROLLO

Aunque parezca normal que hoy 11 municipios pandinos reciban energía eléctrica las 24 horas del día, "cinco años atrás eso era imposible", defiende el gobernador de Pando, Luis Adolfo Flores. Reelegido en marzo para un nuevo mandato, Flores conversó con Quinto Poder acerca de los ambiciosos proyectos programados para su nueva gestión en el cargo.

Con una gestión previa que ha conseguido números interesantes, Flores dice haber trabajado de la mano del Presidente Evo Morales en su anterior mandato para lograr la construcción de 1.000 kilómetros de vías interprovinciales y la provisión de energía a las cinco provincias del departamento amazónico mediante el tendido de 500 kilómetros de cable de media tensión.

En su plan a mediano plazo, el gobernador asegura que hasta 2020 habrá conexión vial con la ruta Riberalta y el Choro mediante un tramo de 370 kilómetros del que una fracción de 250 km ya está en obras. "Nos falta conseguir financiamiento para 120 kilómetros. Dentro de 2 o 3 meses más las empresas chinas empezarán a 'hormigonear' el puente sobre el río Madre de Dios", explica. Actualmente los equipos para 'hormigonear' viajan río abajo desde Perú por ese afluente. Cuando esté concluido, a un costo de 70 millones de dólares, el puente será uno de los más largos de Bolivia con unos 500 metros de longitud. Flores asegura que esa obra va a cambiar definitivamente al departamento.

Esa y otras como la ampliación del aeropuerto cobijeño para darle categoría internacional, o la dotación de gas domiciliario en la capital departamental. La conversación con el gobernador recorre los planes de desarrollo que pueden dar nuevo rostro a una de las regiones más alejadas del denominado eje central de Bolivia.

QP: ¿Cuál es el monto que la gobernación pretende invertir en los próximos 5 años?

LAF: Disponemos de 800 millones de dólares para distintos proyectos.

QUINTO PODER: ¿Qué obras prioriza en su gestión para hacer este cambio del que Ud. habla?

LUIS ADOLFO FLORES: Con un crédito que se está gestionando ante el Banco Interamericano de Desarrollo, espero que en 2016 se empiece a construir la pista del aeropuerto internacional. Actualmente se construye la ter-

minal. En conjunto, la inversión será de 40 millones de dólares con las refacciones y las ampliaciones.

Además, en los próximos 8 meses Cobija tendrá gas domiciliario. Se va a construir una planta para descomprimir gas que llegará en cisternas y que será distribuido por la red de gas que se están instalando. Estamos pidiendo a la estatal YPFB que dote de gas a la zona industrial que está a 14 kilómetros de la capital. Dentro de 4 a 5 años queremos tener un departamento industrializado.

Por otra parte, el presidente, Evo Morales, tiene el compromiso de llevar energía de alta tensión a Cobija, Riberalta y Guayaramerin en 2020. En este momento la energía de Pando es generada a diesel en el Sena. El norte de Beni y Pando son las únicas regiones que no están conectadas a la sistema integrado nacional.

QP: ¿Cuál es la inversión que ejecutara hasta 2020?

LAF: En carreteras, la gobernación tiene una contraparte de 560 millones de bolivianos. Buscaremos recursos y préstamos para cumplir esos compromisos, pero lo importante es que se cumpla el plan de trabajo y que se invierta en los proyectos de alta tensión, que demandarán al menos 200 millones de dólares.

QP: ¿Qué planes tiene para extender el sistema de salud?

LAF: Estamos empezando a construir en Cobija un hospital equipado para tercer nivel, con una inversión de 180 millones de bolivianos. La construcción va a medias con el Estado y los restantes 79 millones en equipamiento los asume la gobernación. El hospital debe estar terminado dentro de tres años.

Gobernador en el inicio de obras infraestructura FELCC.

Contrucción estadio de Cobija, será entregado en octubre 2015.

QP: ¿Trabajara con el alcalde de Cobija, tomando en cuenta que representa a la oposición?

LAF: Le voy a pedir ayuda al alcalde, la gobernación de Pando va a ver disminuido un porcentaje importante de sus ingresos por el Índice de Desarrollo Humano (IDH), mientras que los municipios, por coparticipación e impuestos, aumentarán sus recursos entre 21% y 25%. El municipio de Cobija va tener más recursos y la gobernación menos.

El techo presupuestario es de 415 millones de bolivianos para el departamento y el presupuesto del municipio, para la ciudad, es de 380 millones de bolivianos. Vamos a trabajar con el municipio.

Entrevista de **QUINTO PODER** *a Gobernador de Pando, en Sucre.*

Maqueta hospital tercer nivel.

Construcción caminos interprovinciales.

QP: Ud. ha anunciado auditorías, ¿qué gestiones va a auditar?

LAF: El Estado nos exige a todos. Auditaremos desde las gestiones en las que apareció el IDH, sin afán de perseguir a nadie, tenemos que cumplir la ley.

Ya hemos realizado auditorias de fondos en avance. Antes los prefectos ejecutaban dando recursos a las personas. No pedían cotizaciones, no se contrataba, no se descargaban gastos, la ley era mucho más flexible y amplia.

En Pando se entregaban muchos fondos en avance. Hemos auditado fondos en avance del periodo de seis años antes de mi gestión para definir responsabilidades más allá del tema político o de quién es opositor, para definir e identificar a las personas que deben al Estado.

Los fondos en avance eran la forma de gobernar en Pando, se repartían recursos a los funcionarios, de 20.000 a 500.000 bolivianos. Muchos no descargaban sus gastos, los que descargaban parcialmente debieron responder legalmente. Dejaban todo pendiente.

Algunos recibieron 200.000 bolivianos y rindieron cuentas por 100.00, pero no por los otros 100.000. No cumplieron la obligación normada de fiscalizar y dejaron el tema abandonado. Estoy hablando de gastos hasta de la gestión de 2000.

MI TELEFÉRICO QUIERE
LO MEJOR PARA LA PAZ

Miraflores es el terreno más apto para la construcción y uno de los lugares de destino más importantes de la ciudad. Construir la línea Blanca en dicha zona logrará concretar la red de teleféricos que beneficiará a la metrópoli.

Mi Teleférico

Red de Integración Metropolitana

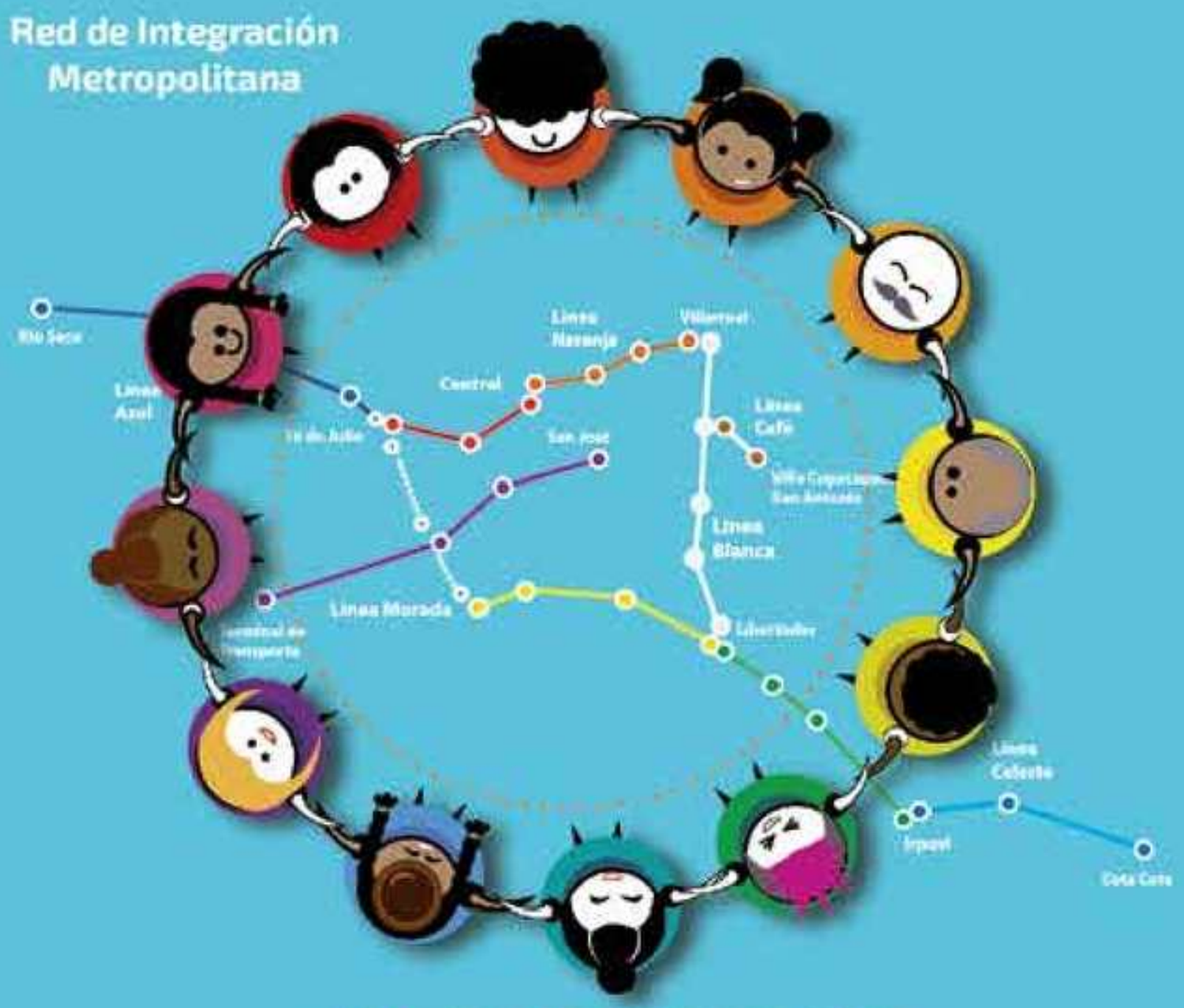

Un proyecto metropolitano con visión de futuro

La línea Blanca de Mi Teleférico te llevará a:

Estación Monumento Busch

Línea Blanca de Mi Teleférico

Estación Plaza Villarroel

MI TELEFÉRICO SIEMPRE LO DIJO

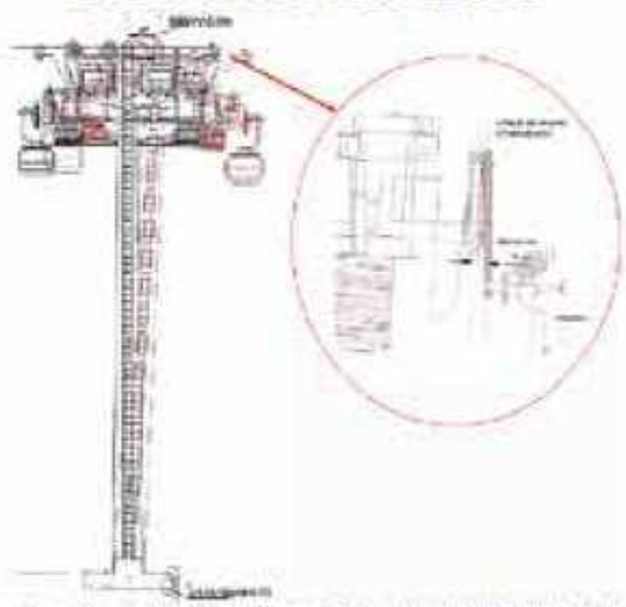

El estudio de identificación de Mi Teleférico comprende estudios geológicos y geotécnicos que determinan por responsabilidad con la vida que **NO SE PUEDE CONSTRUIR EN VILLA ARMONÍA.**

LOS ESTUDIOS DE LA ALCALDÍA LO CONFIRMAN, NO SE PUEDE CONSTRUIR POR VILLA ARMONÍA

Plan piloto de mitigación de Villa Armonía

Resumen ejecutivo entregado por el GAMLP a Mi Teleférico en fecha 13 de julio de 2015

Foto: Mercado Villa Armonía 15 de julio 2015

Conclusiones Plan Piloto de mitigación Villa Armonía

h) Del mapa de riesgos de Villa Armonía, se establece que, el 32,75% del área está catalogado como zona de Muy Alto Riesgo. Estos sectores, se constituyen en áreas no edificables para nuevas construcciones y tampoco se deben permitir ampliaciones en edificaciones existentes.

i) El 50,48% del área de estudio, son zonas de Alto Riesgo. En función de la pendiente, en las zonas de alto riesgo con pendiente baja a moderada, se puede permitir la edificación de viviendas unifamiliares de una planta y con medidas de estabilización y protección.

ENERGÍA NUCLEAR UN PASO AL FUTURO

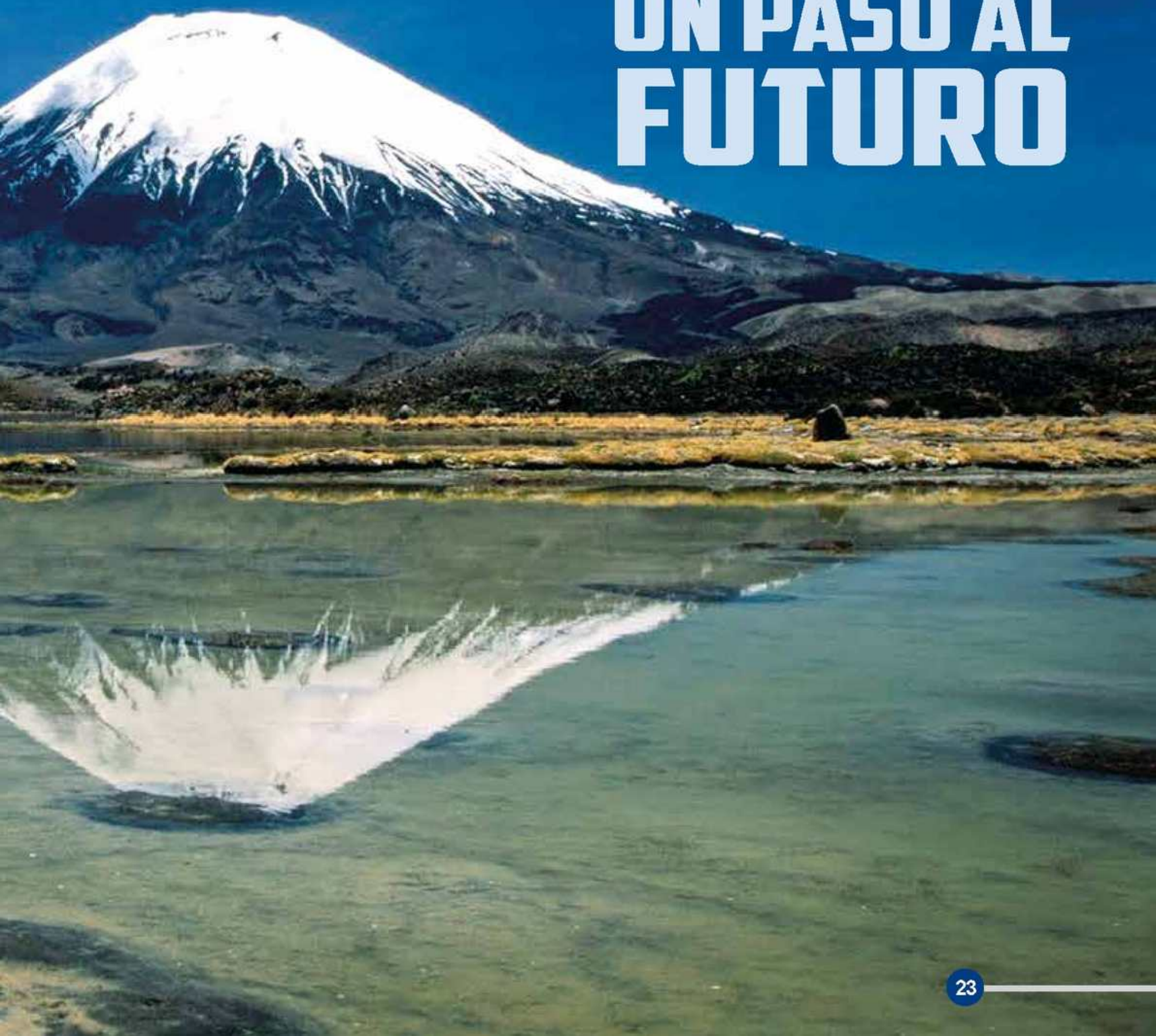

URANIO EN BOLIVIA EN LA CORDILLERA DE LOS ANDES

Fue en octubre del 2014, cuando por primera vez el Presidente Evo Morales, anunciaba su intención de que Bolivia pueda contar con su primer reactor nuclear con fines pacíficos que estaría ubicado en el departamento de La Paz. El Jefe de Estado proyectó y garantizó una inversión de $US 2.000 millones hasta el año 2025.En el área de salud, la energía nuclear será utilizada para el diagnóstico , tratamiento de cáncer y otras enfermedades, precisó. Morales anunció también la instalación de un ciclotrón y aceleradores lineales, la energía que se produzca se usará en industria, la conservación de alimentos, mejoramiento de semillas, suelos, y control de plagas. Además de la instalación de una planta de irradiación para la investigación.

La energía nuclear es la energía que se obtiene al manipular la estructura interna de los átomos. Se puede adquirir mediante la división del núcleo (fisión nuclear) o la unión de dos átomos (fusión nuclear).

La energía nuclear se utiliza principalmente para producir energía eléctrica(que se obtiene en forma de calor) que se aprovecha para poner en funcionamiento las centrales nucleares, aunque existen muchas otras aplicaciones de la energía nuclear.

Quinto Poder converso con Jorge Varón, un ingeniero nuclear, de nacionalidad argentina cuenta con dos doctorados, uno en ingeniería nuclear y otro en ingeniería industrial,trabajo para la Comisión Nacional de Energía Atómica de Argentina hasta el año 2000, es especialista en seguridad nuclear y ahora dicta cátedras en la Universidad de Cuyo en Mendoza.

El Ing. Varón, trabajó en la puesta en marcha de la planta nuclear de Embalse en Argentina,y califica a la energía nuclear como una tecnología madura, recuerda que las primeras centrales nucleares en el mundo datan de la década del 40 y 50, reconoce que las centrales nucleares tienen ventajas y desventajas como todas las tecnologías, recuerda que el único accidente en una planta nuclear que ha dejado muertes fue el registrado en la planta de Chernobylen Bielorrusia el Año 1986. El Ingeniero Jorge Varón, señala que las Plantas Nucleares actuales están hechas para tontos,asegura que hay uranio en Bolivia e incursionar en la energía nuclear sería dar un paso al futuro.

Accidente nuclear de Chernobyl

El accidente nuclear de Chernobyl (1986) es, con diferencia, el accidente nuclear más grave de la historia de la energía nuclear. Fue clasificado como nivel 7 (accidente nuclear grave) de la escala INES, el valor más alto. Aunque es el mismo nivel en el que se clasificó el accidente nuclear de Fukushima, las consecuencias del accidente de Chernobyl fueron todavía mucho peores.En el momento del accidente la central nuclear Chernobyl disponía de 4 reactores en funcionamiento y dos más estaban en construcción.En el 9 de septiembre de 1982, tuvo lugar una fusión parcial de la base en el reactor nº 1 de la planta. Aunque debido al secretismo de la Unión soviética, no se informó a la comunidad internacional hasta el 1985. Se reparó y continuó funcionando.

Argentina está en negociación con China para obtener un crédito y construir la cuarta planta nucleoeléctrica, además existe un proyecto y estudio para la construcción de una quinta y sexta planta nuclear.

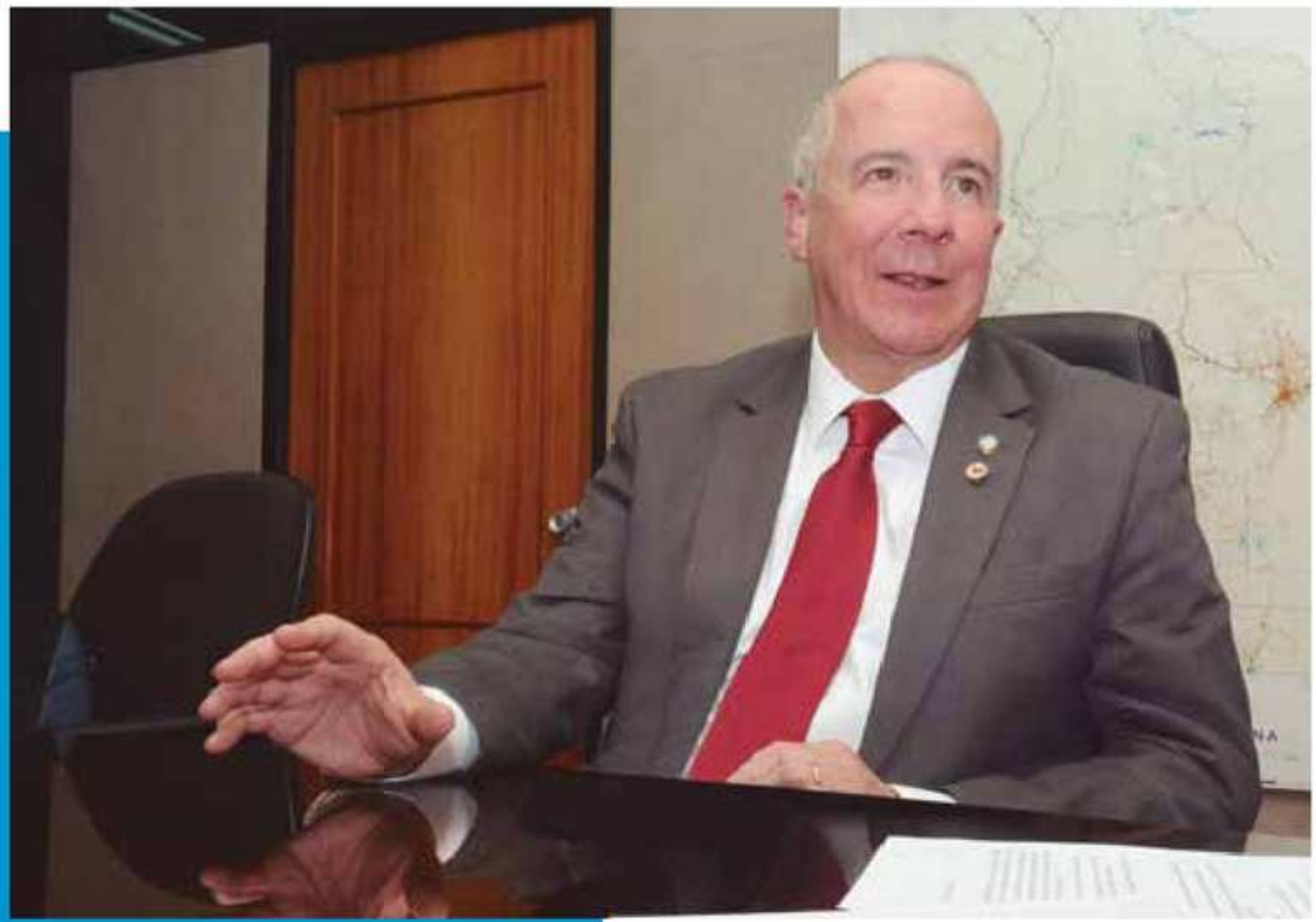

¿Cómo debería encarar Bolivia su incursión en materia nuclear?

Según el acta de entendimiento suscrito entre Bolivia y Argentina, en primera instancia Bolivia prevé iniciar acciones en el ámbito de la energía nuclear con un pequeño reactor que sirva para formar recursos humanos para ir despertando el interés de los diferentes sectores referente al uso y beneficio, los radio isotopos que tienen muchísimos uso y en paralelo ir instalando dispositivos para medicina nuclear y radioterapia, estos proyectos pueden implementarse de 1 a 2 años y demandaría varios cientos de millones de dólares.

¿Cuántos recursos demandaría y que se puede generar con la instalación de una planta nuclear?

El instalar una planta núcleo eléctrica para generar energía en Bolivia demandaría unos 2 mil a 5 mil millones de dólares y un tiempo estimado de construcción de entre 8 a 10 años, se requiere tener formados recursos humanos, no se puede construir una central nuclear en cualquier sitio hay que tener en cuenta el consumo eléctrico, cuestiones ambientales, fuentes de refrigeración, una central nuclear puede generar entre 700 a 1000 megavatios, la operación de una planta nuclear es muy barata en comparación con el costo de megavatio en el mercado internacional.

¿Cómo se decide donde construir una central nuclear?

Fundamentalmente las razones de ubicación de una planta nuclear son económicas y no tanto referidas a las cercanías de

El instalar una planta núcleo eléctrica para generar energía en Bolivia demandaría unos 2 mil a 5 mil millones de dólares y un tiempo estimado de construcción de entre 8 a 10 años

poblaciones, en países como Japón donde todo está cerca las centrales nucleares están construidas al lado donde vive la gente y no hay ningún problema.

¿Cuándo incursiona Argentina en la energía nuclear?

Argentina funda la comisión de energía atómica en el año 1950, el mismo año en que se forma la comisión de energía atómica norteamericana, apenas terminada la segunda guerra mundial, en la década del 60 Argentina construye su primer reactor nuclear, en los últimos años se ha exportado reactores a diferentes países del mundo, la primer central nuclear que se construye en Argentina es el año1974 con la central núcleo eléctrica Atucha I.

Argentina a través de estos reactores fabrica cobalto 60 y exporta el 8% de la demanda mundial, usado para las bombas de cobalto para tratamiento médico y esterilización de material quirúrgico además de alimentos.

¿Cuántas plantas nucleares tiene Argentina?

Argentina en este momento tiene 3 plantas nucleares en funcionamiento, La central Atucha I que genera 390 megavatios eléctricos, la central de Embalse que entrega 650 megavatios y la central de Atucha II que entrega 750 megavatios esa es toda la producción núcleo eléctrica. Actualmente Argentina está en negociación con China para obtener un crédito y construir la cuarta planta Nucleo eléctrica, además existe un proyecto y estudio para la construcción de una quinta y sexta planta nuclear.

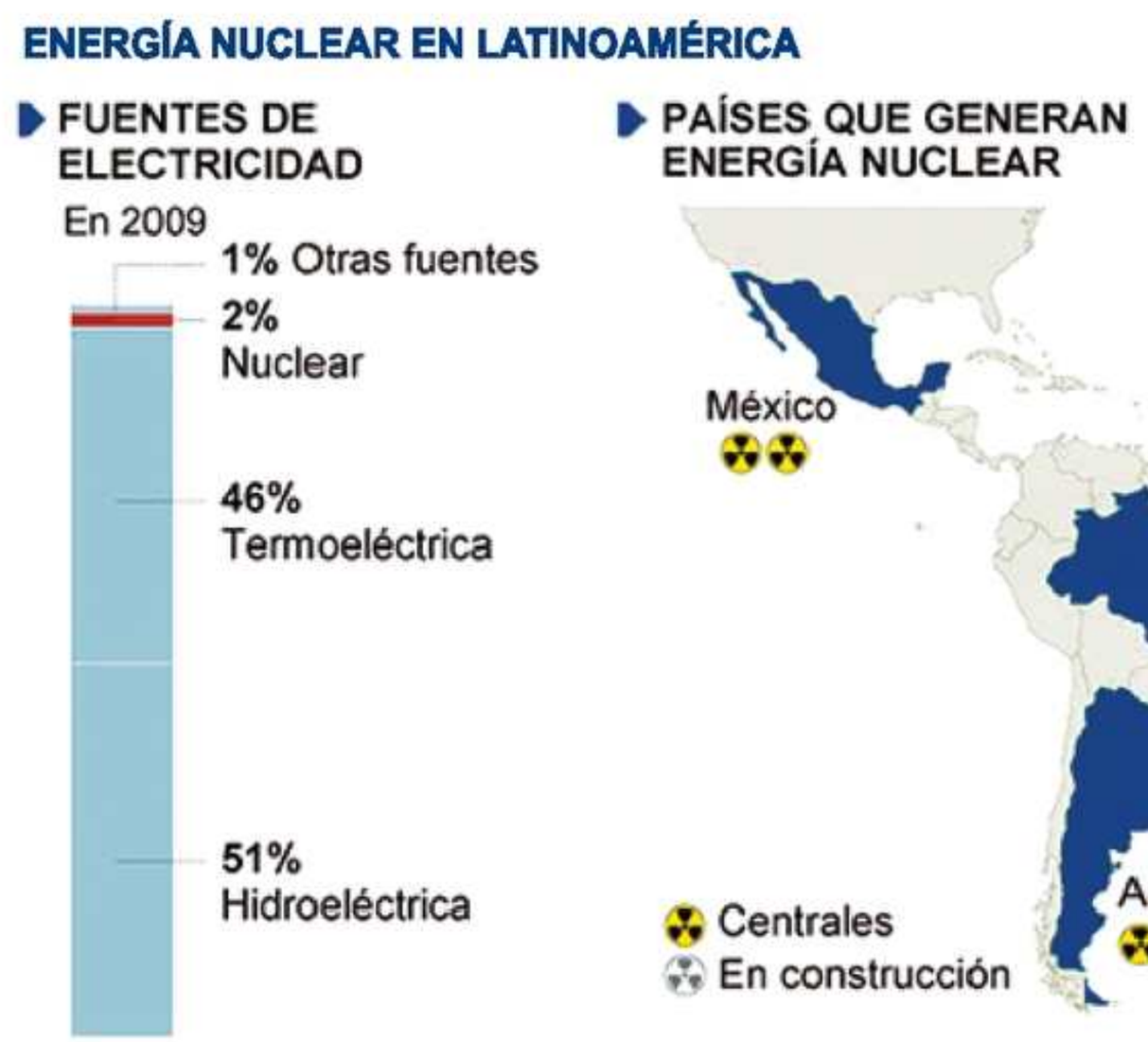

Argentina como reactores de investigación tiene unos 6, algunos en universidades que sirven para estudios, para ensayo de material y medicina.Argentina a través de estos reactores fabrica cobalto 60 y exporta el 8% de la demanda mundial, el cobalto 60 es el que se usa en las bombas de cobalto para tratamiento médico y esterilización de material quirúrgico además de alimentos. Junto a Brasil está encarando la construcción de un nuevo reactor para la producción de silicio que viabiliza la fabricación de chips para las empresas telefónicas.

¿Qué necesita Bolivia para producir energía nuclear?

La principal fuente es tecnología

que hay que adquirir, incorporar y usar, el Uranio que se usa como combustible es bastante abundante en el mundo de hecho en este momento hay una oferta de uranio en el mercado internacional, el uranio ruso y ucraniano está muy barato, por ejemplo una central nuclear que genera 390 megavatios de electricidad necesita como combustible para el funcionamiento de todo un año un camión de uranio de unas 30 toneladas, lo que entra en medio vagón de ferrocarril, la energía nuclear es altamente concentrada lo que provoca que no se necesite gran cantidad de combustible para el funcionamiento de un planta nuclear, el costo de combustible es muy pequeño en comparación con los ingresos por concepto de venta de electricidad atómica.

¿Tiene usted conocimiento sobre la existencia de uranio en Bolivia y en qué zonas?

Por los comentarios de expertos no hay ninguna duda de que en la cordillera de los andes existe uranio en muchos lugares y seguramente en Bolivia también lo hay, por qué la cordillera de los andes es muy rica en uranio en muchos puntos, con las capacidades mineras de Bolivia ese no es ningún límite para el crecimiento nuclear.

¿Qué Países en Latinoamérica cuentan con centrales nucleares?

Solo 3 países en Latinoamérica cuentan con centrales nucleares, Argentina tiene 3 centrales , Brasil 2 centrales una sobre el mar al igual que México que tiene 1 central sobre el mar en laguna verde, algunos países como Perú, Chile, Uruguay y Venezuela tienen pequeños reactores de investigación, radioisótopos y medicinal.

¿Qué País tiene el mayor número de centrales nucleares?

Estados unidos es el país que más centrales nucleares tiene en el mundo, cuenta con más de 200 centrales nucleares y una buena parte de su energía es generada a través de esta vía.

¿Qué Países construyen centrales nucleares en el mundo?

Se pueden adquirir centrales nucleares de Estados Unidos, Rusia, China, Francia, Canadá, Corea del Sur, Alemania, India y Reino Unido, todos estos países construyen centrales propias o con fines de exportación.

El uranio ruso y ucraniano está muy barato en el mercado internacional, por ejemplo una central nuclear que genera 390 megavatios de electricidad necesita como combustible para el funcionamiento de todo un año un camión de uranio de unas 30 toneladas.

La energía nuclear es altamente concentrada, no se necesita gran cantidad de combustible para el funcionamiento, el costo es muy pequeño en comparación con los ingresos por concepto de venta de electricidad atómica.

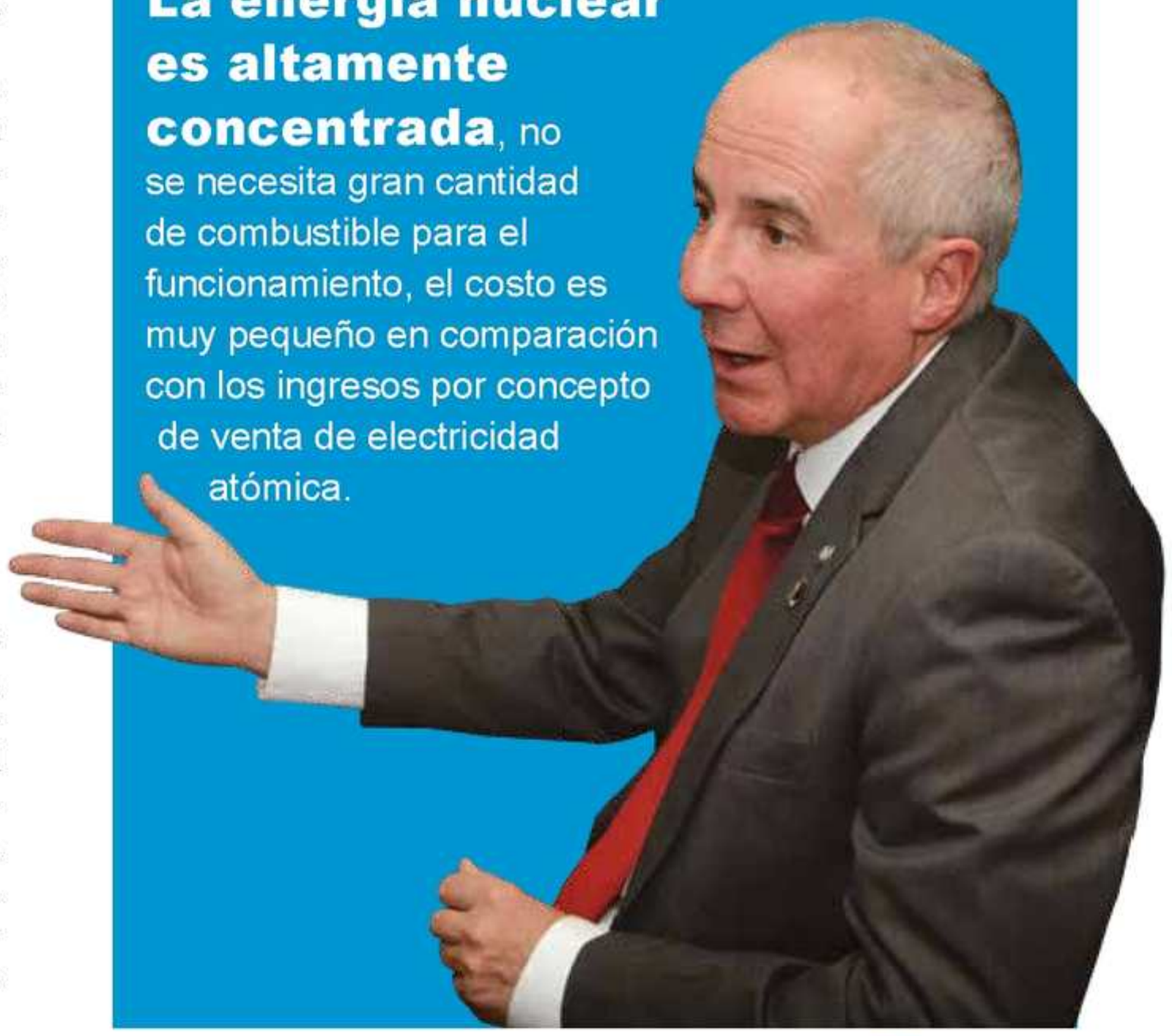

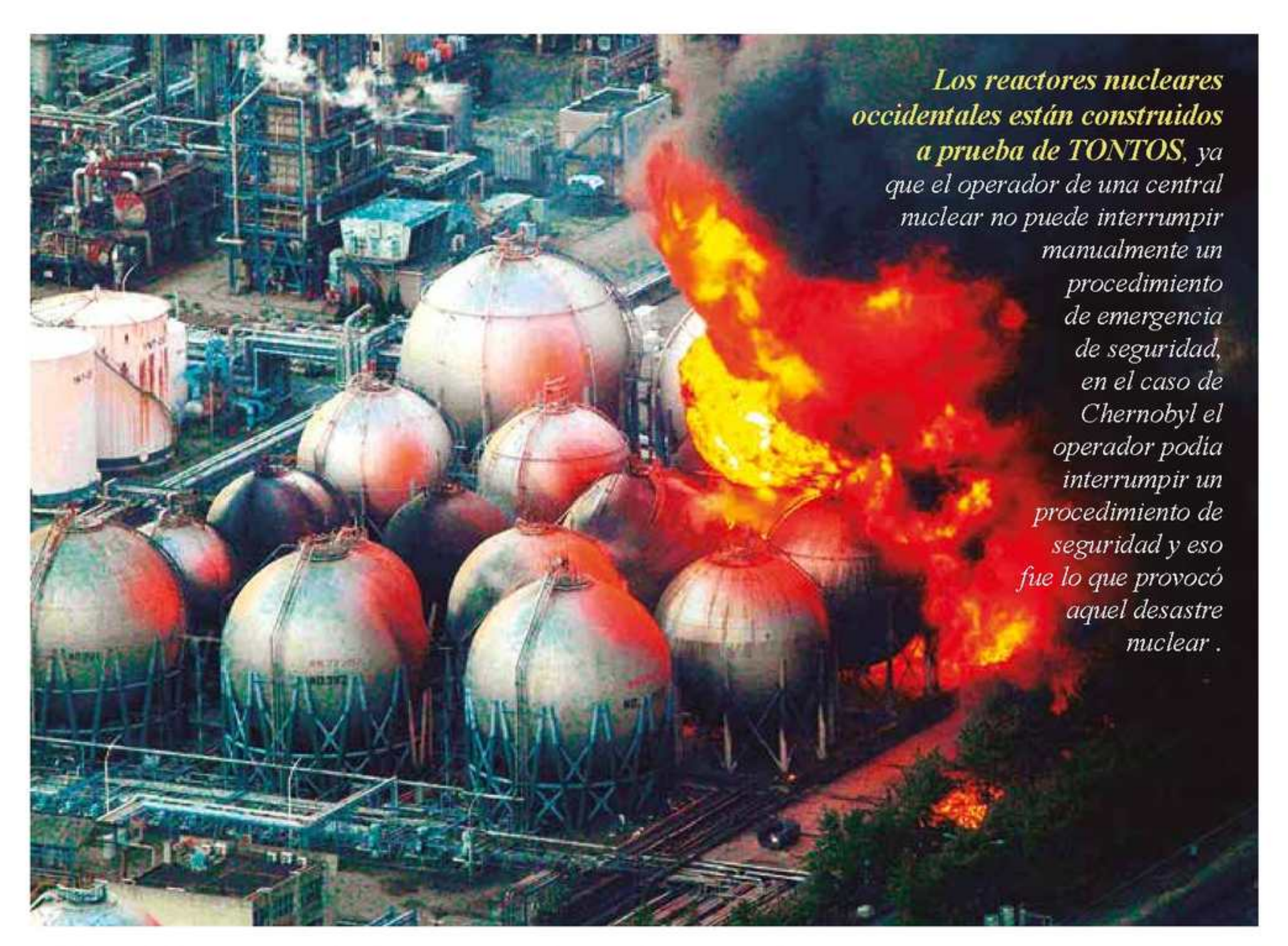

***Los reactores nucleares occidentales están construidos a prueba de TONTOS**, ya que el operador de una central nuclear no puede interrumpir manualmente un procedimiento de emergencia de seguridad, en el caso de Chernobyl el operador podía interrumpir un procedimiento de seguridad y eso fue lo que provocó aquel desastre nuclear .*

El uso de la energía nuclear hay que separarlos en dos campos, la energía nuclear para el uso bélico y la energía nuclear para el uso pacífico, Israel, Pakistán, Corea del Norte y otros países por determinadas razones han decidido usar la energía nuclear con fines bélicos, y el uso de la energía nuclear con fines pacíficos como es el caso de la Argentina, ya que es el único país del mundo que domina el ciclo de una planta nuclear y nunca ha desarrollado un arma.

¿Cuáles son los peligros de una central nuclear?

Los peligros de una central nuclear son los residuos radioactivos de la operación nuclear y aunque se almacenan en pequeñas cantidades y quedan guardados en la planta, a futuro hay que pensar que hacer con los residuos radiactivos, En Argentina existe un estudio que define que se vitrificaran los residuos radiactivos, el proyecto establece colocar los residuos en tambores de vidrios y enterrarlos en una mina de granito a unos 500 metros bajo tierra, sellarla mina y abandonar los residuos. Los accidentes es otro de los grandes peligros, sin embargo a lo largo de la historia del manejo de materiales en plantas nucleares solo un accidente con muerte por radioactividad se ha registrado en historia del mundo nuclear y es el accidente de Chernobyl.

¿Por qué Japón ha decidido suspender sus proyectos nucleares?

Japón tuvo un fenómeno natural que afectó a 8 centrales nucleares sobre las costa, si bien las 8 centrales nucleares incluida Fukushima quedaron inoperables no hubo ningún muerto por radiación, los muertos que hubieron fueron por el tsunami, pero ningún fallecido por dosis de radiación alta, eso habla muy bien de la seguridad de esas centrales, Japón ahora está replanteando su estrategia energética, ya que no tiene muchas alternativas por lo que tendrá que volver a la energía nuclear, sin embargo en estos momentos este país está aprovechando el bajo precio del petróleo en el mercado internacional para generar energía.

ENERGÍA INACABABLE, RIESGO CONSTANTE

Un tema lejano para la realidad nacional se torna tema central para el debate de los bolivianos, luego de los reiterados anuncios del Presidente y del vicepresidente de construir una central nuclear en el departamento de La Paz, con fines pacíficos.

En favor del desconcierto, cada tanto se oye que una central nuclear es igual a una bomba atómica o que un accidente en una planta nuclear equivale a una explosión atómica igual o mayor a la que sucedió en Hiroshima al final de la Segunda Guerra Mundial. Por ello se debe aclarar algunos conceptos básicos para la mejor comprensión de esta fuente de energía.

Para conseguir una reacción nuclear de alta energía se requiere de uno de los elementos químicos de mayor peso atómico de la naturaleza como es el uranio. Este mineral está compuesto de varios isótopos, el más abundante de ellos es el 238 y corresponde al 99,2 % del uranio total. El restante 0,8 % es uranio 235 (altamente radioactivo). Una bomba atómica requiere U235 puro (al 90 %) en cambio las centrales nucleares trabajan con el uranio enriquecido, U238, pero con proporción de U235 que puede llegar al 5 % del total.

Un accidente en una central no equivale a una bomba atómica, pero la radiación que deja en el ambiente es extremadamente dañina. Foto Trabajadores se protegen de la radiación en la central de Fukushima en Japón.

Fisión, la reacción en cadena

Para conseguir energía nuclear se requiere de la fisión nuclear, un proceso en el que las partículas subatómicas son alterados. El átomo fisionable es bombardeado por un neutrón libre que logra subdividirlo liberando dos o tres neutrones que provocan una nueva reacción y así sucesivamente en cadena. Estos choques y separaciones producen grandes cantidades de calor.

La diferencia es que en una bomba atómica esas duplicaciones ocurren en un instante. En cambio la central nuclear tiene barreras para que la reacción en cadena sea sostenida y libere energía paulatina y constantemente. Un accidente en una central no equivale a una bomba atómica, pero la radiación que deja en el ambiente es extremadamente dañina.

El resultado de la fisión nuclear es el desprendimiento de grandes cantidades de calor que se usa sirve para hacer hervir agua en calderos. El vapor resultante hace girar grandes dínamos que transforman el movimiento en energía eléctrica disponible para la población. A esto se llama "fines pacíficos" de la energía nuclear.

Esta energía es usada para generar electricidad en muchos países, lo que abarata el recurso. La construcción de una central es muy onerosa, 2.000 millones de dólares en el caso nacional de acuerdo a las declaraciones del Gobierno, lo que podría aumentar significativamente en la práctica. Actualmente hay unas 400 centrales nucleares en funcionamiento en el mundo y unas 70 más en construcción.

Son ventajas de la energía nuclear:

a. Se requiere de poco combustible (uranio) para generar grandes cantidades de energía ahorrando costos de transporte, extracción y manipulación. El costo del combustible equivale a un 20 % del costo de la energía.

b. Favorece la planificación eléctrica de un país, debido a la generación casi ininterrumpida durante todo el año.

c. Reduce la volatilidad de los precios de combustibles derivados del petróleo.

Actualmente hay unas 400 centrales nucleares en funcionamiento en el mundo y unas 70 en construcción.

Pero las desventajas son:

a. No reduce el uso de combustibles fósiles de manera significativa ya que el uso del petróleo y gas es requerido por todas las formas de transporte civil (automóviles, buses, barcos, aviones, etc.)

b. A pesar de que la ciencia nuclear se ha perfeccionado en el tiempo, los hechos muestran que las centrales nucleares que son vulnerables a accidentes por error humano o catástrofes naturales. De 8 accidentes nucleares registrados en el mundo, 7 se debieron a error humano y 1 a desastre natural.

c. El manejo de los residuos del proceso de generación de energía nuclear es extremadamente peligroso para todas las especies vivas. El uranio enriquecido es mucho más radioactivo, desprende energía ionizante capaz de atravesar cualquier cuerpo y puede causar la muerte en pocas horas, y en baja o mediana exposición provoca diferentes tipos de cáncer y/o mutaciones genéticas pudiendo forjar una o varias generaciones de niños con malformaciones.

Residuos para la eternidad

El tratamiento y almacenamiento de los residuos de la fisión nuclear son costosos económica y ambientalmente. Lo normal es encerrarlos en contenedores herméticos, sellados con impermeabilizantes y concreto, y enterrarlos en minas dentro de cerros geológicamente estables. Esto significa que el problema permanece enterrado ya que la radiación puede durar cientos y hasta miles de años.

Por otra parte, el enfriamiento de las turbinas requiere de enormes cantidades de agua lo que repercute en la alteración física del agua residual, que aumenta su temperatura y puede alterar la vida de las especies acuáticas, los que repercute en el ecosistema.

La estela de Fukushima

Tras el accidente de Fukushima en Japón, que siguió al sismo y maremoto de marzo de 2011, según fuentes periodísticas, la mitigación de la contaminación y las indemnizaciones, rondaría la astronómica cifra de los 200.000 millones de dólares, casi 5 % del

Es evidente que en la relación costo/beneficio, las cosas se inclinan a que el beneficio puede ser sacrificado por cualquiera de los potenciales peligros, considerando que los accidentes más importantes se han dado en países de altísimo desarrollo tecnológico como fue la URSS, y como son Japón y Estados Unidos.

Suecia, Italia, Bélgica, Alemania entre otros han manifestado conformidad de iniciar el cierre de centrales nucleares.

Producto Interno Bruto japonés. Esta experiencia ha llevado a que muchos países europeos y el propio Japón, reconsideren sus políticas de abastecimiento de energía por medio de centrales nucleares. En este sentido Suecia, Italia, Bélgica, Alemania, entre otros, han manifestado su intención de iniciar el cierre de sus centrales nucleares.

Bolivia en particular, y desde mi óptica, no debería incurrir en este tipo de apuestas, porque está demostrada la complejidad del manejo tecnológico susceptible a errores humanos y eventualidades naturales que pueden sobrepasar toda previsión, sin contar el frágil manejo de los residuos que genera.

Nuestro país cuenta con abundancia de recursos naturales que pueden generar energía limpia como la solar, la hídrica y la eólica entre otros.

Por el Buen Vivir

El modelo de desarrollo del Buen Vivir patrocinado por el actual Gobierno, es fuertemente crítico con el desarrollo de estilo capitalista, el cual, sostiene, ha sido un demasiado agresivo con la Madre Tierra. En consecuencia con dichos postulados y contando con la buena intención del Gobierno nacional de proveer al país con energía más barata, además de beneficios colaterales como el tratamiento de semillas o la medicina, el programa nuclear boliviano debería tomar en cuenta los altos riesgos y no seguir los pasos equivocados de otros países.

Debo insistir en que la única riqueza y promesa de mejor futuro en un país es la educación de su pueblo. Este es el ítem que requiere de aquellos 2.000 millones de dólares anunciados.

Eduardo A. Bazzoli H.
Docente de Ecología UAGRM

¿LA CAMPAÑA PRESIDENCIAL QUE NACIÓ TRUNCA?

El pasado 16 de junio, en el discurso con el que el multimillonario Donald Trump anunciaba su precandidatura a la presidencia de Estados Unidos por el partido Republicano, incluyó unas líneas nada agradables dedicadas a la extensa población de migrantes mexicanos en ese país. Sus palabras le han costado cientos de millones de dólares en contratos cesados y posiblemente la mayor parte del voto latino en las elecciones de 2016 para ocupar el cargo central de la Casa Blanca.

En resumen, Trump acusó al país latinoamericano de enviar "drogas" y "violadores" a través de la frontera sur de EEUU. "No mandan a los mejores, mandan gente con muchos problemas y nos están enviando esos problemas a nosotros", declaró, y prometió que en caso de resultar elegido presidente, construirá un muro entre ambos países y hará que "México pague".

A las pocas horas de esas declaraciones el singular precandidato ya era blanco de críticas provenientes de la comunidad latina en Estados Unidos. Intentó y fracasó en su afán de suavizar su manifiesto nacionalismo y xenofobia, asegurando vía Twitter que le gusta México y que "ama el espíritu de los mexicanos", pero su misión es "proteger la frontera de su país". Agregó que esos "malos migrantes" no sólo vienen de México, sino que llegan "de toda América Latina y el mundo".

Así, sin retroceder, Trump ha pasado ya un mes ratificando sus afirmaciones. El magnate estadounidense atrajo la tormenta que provocaron sus explosivas declaraciones. O quizá si lo tenía calculado.

Si el desborde xenofóbico resultará o no funesto para su postulación, es algo que aún está en proceso en la calculadora política de EEUU. Lo cierto es que aunque la aventura le ha costado ya millones de dólares en contratos y prestigio perdidos, algo beneficio entre el voto más conservador del republicanismo le ha redituado . El día en que Trump anunció su candidatura, estaba noveno en las encuestas entre los 12 precandidatos del momento en su partido. Hoy es el segundo en preferencia, por detrás de Jeb Bush.

En todo caso, ahora lidia con las consecuencias políticas y económicas de su discurso.

La primera reacción fue obviamente oficial y política, el Gobierno mexicano levantó la mano para responder. El ministro del Interior mexicano, Miguel Ángel Osorio, calificó el discurso de Trump de "prejuicioso y absurdo".

Pero además, un rival republicano de Trump, Jeb Bush, aprovechó la situación para sentar posición frente al voto latino en EEUU, que será crucial para el bando conservador el año próximo, si pretende recuperar la presidencia después de ocho años con el demócrata Barack Obama. El también precandidato a la Casa Blanca dijo sentirse personalmente ofendido por los comentarios. Bush, cuya esposa Columba es mexicana, dijo sentirse indignado por las declaraciones que "solo buscaron inflamar, incitar y atraer la atención".

Adiós contratos millonarios

Y si la molestia de un Gobierno vecino era mala noticia, el panorama económico para Trump fue directamente catastrófico. Uniéndose al clamor contra sus palabras, Univisión la principal cadena estadounidense de televisión en español, fue el primer gran conglomerado en anunciar que cortaba lazos comerciales con él.

La empresa decidió romper un contrato a cinco años -que había sido firmado en enero de este año- para la transmisión del concurso de Miss Universo, certamen que es de propiedad de Trump. Aunque el empresario reacciono anunciando una demanda por 500 millones de dólares contra Univisión por incumplimiento de contrato, la serie de eventos ya estaba desatada y siguieron otras cancelaciones contractuales que lo han puesto en figurillas.

Sin apenas tiempo para digerir la noticia sobre Univisión, la cadena estadounidense NBC -propietaria junto con Trump de la organización del concurso internacional de belleza- se sumó al descontento y rompió todos los vínculos profesionales con él. Así, no sólo quedó en el aire la emisión televisiva de del Miss Universo, también quedó sin casa televisiva el certamen Miss USA, y Trump perdió su trabajo como presentador del programa Celebrity Apprentice, una versión renovada del popular The Apprentice (El aprendiz), que en su versión estadounidense tenía al magnate como figura más reconocible.

Según expertos en el asunto, Trump no embolsillará entre 30 y 40 millones de dólares por dejar de presentar ese programa.

Según Donald Trump, **su fortuna es de 9.000 millones de dólares**, lo que contrasta con las cifras de la revista Forbes, que le concede 4.000 millones y lo sitúa en el puesto 405 de los hombres más ricos del mundo. Tiene cinco hijos de tres matrimonios, el último nació en 2006. Hijo de un empresario inmobiliario de Nueva York, se hizo con el negocio familiar en los años sesenta y lo multiplicó exponencialmente. En su biografía oficial se define como "el arquetipo del hombre de negocios, un negociante sin igual".

Macy's también se fue

La mayor tienda por departamentos de EEUU, Macy's también expresó su rechazo a la xenofobia del precandidato con una represalia económica. A comienzos de julio cortó otro contrato, lo que en la práctica significa que eliminará gradualmente de sus escaparates la línea de ropa para hombre de la marca Trump que vendía en sus tiendas desde 2004.

Y como un reguero de pólvora, las cancelaciones continuaron a lo largo del mes que siguió al discurso de lanzamiento al ruedo preelectoral.

El multimillonario mexicano Carlos Slim, segundo hombre más rico del mundo según la revista Forbes, decidió cancelar todos sus proyectos con Trump.

Lo mismo hizo el emporio mediático mexicano Televisa, líder en comunicaciones América Latina, que junto con el apagón a los proyectos conjuntos con el empresario político, decidió dejar de transmitir el Miss Universo.

La llama del enojo ha saltado también al deporte, la categoría automovilística Nascar anunció su decisión de tomar distancia de los negocios con Trump después de que uno de sus principales patrocinadores pidiera a la organización de esas veloces carreras divulgar un pronunciamiento oficial con respecto a las declaraciones xenófobas del personaje.

Las celebridades también se enojan

Con algo más de 40 millones de migrantes latinos en EEUU, esa comunidad es fuerte y visible en la política y la economía, pero también en el mundo del entretenimiento, que es en donde una palabra de más suele costar caro en dólares y en prestigio.

Es así que Jorge Ramos, el presentador hispano más famoso en el país del norte, se unió a las críticas y escribió una contundente respuesta a las declaraciones de Trump. "Ha pensado que ganaría puntos políticos con sus declaraciones prejuiciosas, pero estaba equivocado. Ha perdido el voto latino y, por ende, la Casa Blanca. Sr. Trump: ¡está despedido!", auguró en una carta pública.

Y dentro de casa también hubo repercusiones, la colombiana Paulina Vega, actual Miss Universo, calificó de "injustos e hirientes" las declaraciones sobre los mexicanos. Trump la cuestionó por criticarlo mientras es reina de belleza y ella retrucó que no deja la

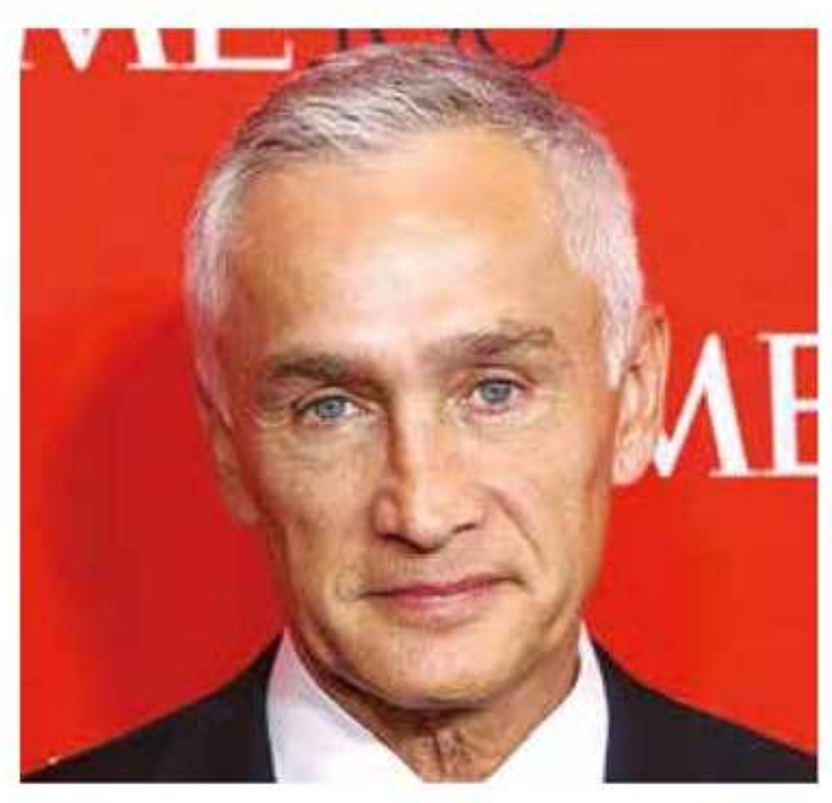

corona porque tiene un contrato que cumplir. "El concurso de Miss Universo existía antes de la llegada del Sr. Trump y seguirá existiendo cuando él se marche", declaró.

El magnate le respondió a la soberana a través de Twitter. "La señorita Paulina Vega me criticó por decir la verdad sobre la inmigración ilegal y luego dijo que mantendrá la corona, hipócrita", escribió el polémico multimillonario en su cuenta.

Las misses que no irán

Además de la reacción oficial, el mundo de la belleza en México decidió ir más allá y respondió a Trump con un boicot debido a declaraciones "racistas" del magnate. "No participaremos en Miss Universo", comunicó Lupita Jones, directora del concurso Nuestra Belleza México, que cada año envía a la mujer más bella de México al concurso de Trump.

Le siguió Costa Rica. La empresa Televisora de Costa Rica (Teletica), que organiza la selección de belleza en ese país también optó por realizar el certamen de Miss Costa Rica, pero no enviar a su representante al Miss Universo.

Panamá fue el tercer país en sumarse a la lista de los desencantados al suspender el viaje de su representante al ahora deslucido concurso.

Y por si fuera poco, Colombia anunció que cancelaba su candidatura para ser la siguiente sede del Miss Universo.

El silencio de la organización del Miss Bolivia en nuestro país hace ver que Promociones Gloria no se sumará a la protesta y más bien se prepara para elegir a la nueva representante Boliviana para el Miss Universo 2016 programado para enero próximo aunque ahora sin sede después de la renuncia de Colombia a ser sede del evento de belleza.

OTROS FAMOSOS XENOFOBOS

ELVIS PRESLEY

El Rey del rock no escapó a la xenofobia. En algún momento de su carrera Presley dijo: "Prefiero tener relaciones con una mona que con una mexicana". Otra versión asegura que la frase exacta fue: "Prefiero besar a dos negras antes que a una mexicana". En ninguno de los casos la intención pareció ser buena y el Rey quedó mal parado.

LEONARDO DICAPRIO

"Prefiero besar a un cerdo que a una mexicana". Esa fue la frase que hace años puso al actor en el ojo del huracán. Sus palabras circularon por las redes sociales y le valieron el calificativo de racista, recuerda el periódico mexicano El Mañana.

TIZIANO FERRO

En un programa de televisión el cantante se explayó en insinuaciones odiosas: "No es posible decir que las mujeres mexicanas son las más bellas del mundo, con todo respeto...¿me entiendes? tienen bigote. Entiendo y lo siento, pero ¡incluso ellas lo saben!".

ROSANA

La cantautora española, declaró en una entrevista en la televisión, que las calles de México estaban "tan sucias y apestosas" como el canal de Xochimilco, en referencia a una contaminada vía de agua de ese país. El desaire causó decepción entre sus seguidores mexicanos, señala la revista Quién.

TOMMY HILLFIGER

El empresario de la moda no dejó lugar a la imaginación en cuanto a su opinión sobre razas. "Si hubiera sabido que los negros americanos, los latinos y los asiáticos comprarían mi ropa, no la hubiese diseñado tan buena. Mi ropa está hecha para gente caucásica, de clase alta... y desearía dársela mejor a los cerdos...", declaró, según el diario hondureño El Heraldo.

***La vida de Jorge Vargas** no ha sido fácil. A los 19 eligió el camino de la migración, que también es la senda de la lucha y el sacrificio, y ha recibido golpes. La estabilidad parece haber llegado tras 22 años y un par de derrotas en el exterior. Esta es su historia.*

DE YACUIBA A LA GRAN MANZANA,

UNA HISTORIA DE MIGRACIÓN

Son las 23:00 de un día cualquiera en Nueva York, la puerta de un local de Dunkin' Donuts se abre y asoma Jorge Vargas Cabrera, yacuibeño de nacimiento y con 43 años de vida para relatar. Su tránsito entre la frontera argentino-boliviana y la Gran Manzana es una historia de migraciones. Tras la niñez en su ciudad natal y la separación de sus padres, se muda con su padre a Santa Cruz de la Sierra. Su vida laboral empieza a los 13 a bordo del micro en el que era boletero. Cinco años después ya es el chofer, lo que alterna con sus estudios. Padre a los 19 años, se casa y se divorcia y la migración continúa. En Lima, los documentos falsos no convencen a los funcionarios de Migración de Perú, que le retienen el pasaporte y la visa de ingreso a Estados Unidos (EEUU). Toca fondo por primera vez, pero resuelve iniciar la travesía de casi un mes que lo lleva hasta el país del norte en el quinto intento. Tras un periodo de bonanza, la recesión inmobiliaria de 2009 hace presa de su familia y vuelve a tocar fondo. Y a salir a flote de nuevo. Esta es su historia...

QUINTO PODER: ¿Su vida laboral comenzó temprano?

Jorge Vargas Cabrera: Trabajé desde mis 13 años como boletero de la línea 10, iba al colegio por las mañanas, y por las tardes y los fines de semana, trabajaba como ayudante de micro. Mi padre trabajaba en la empresa de ferrocarriles. A los 18 años empecé como chofer de micro.

QP: ¿Es casado, cuántos hijos tiene?

JVC: Soy casado, tengo cuatro hijos. Raíza es la mayor, tiene 22 años, nació en Bolivia. De mi matrimonio en Estados Unidos nacieron Denise de 14 años, Georgina de 11 años y Jonathan de 8.

QP: ¿La idea de llegar a EEUU vino también pronto en su vida?

JVC: Mi primer matrimonio fue a los 19 años. Tuve una hija pero el matrimonio no funcionó, me separé y luego decidí irme a Estados Unidos.

Me dieron la visa de ingreso a Estados Unidos en La Paz, pero con el nombre de otra persona. Presenté mis papeles como si tuviera un padre que era militar, agregado militar en Chile. Me hice pasar como su hijo.

Cuando llegué a Lima para tomar la conexión a Miami, Migración Perú me detuvo, me dijeron que el pasaporte no era mío. Estuve preso por cinco días hasta que confirmaron con las autoridades bolivianas que el pasaporte no me correspondía. Se lo quedaron junto con la visa y me dejaron en libertad. Pagué una multa y me quedé sin un centavo para volver a Bolivia. Me acuerdo que preguntaba en la terminal de buses si me podían acercar, porque no tenía dinero para llegar a Bolivia.

Jorge Vargas en la plaza central de Santa Cruz de la Sierra, en octubre de 2011.

Jorge y Estela posan en su residencia en EEUU.

QP: Pero esa primera experiencia no lo disuadió de la intención de migrar...

JVC: Al volver fui donde el tramitador que me hizo los papeles, le dije que las autoridades en Perú reconocieron que el pasaporte era falso por la costura utilizada, le dije que me devuelva el dinero que le había pagado, unos 7.000 dólares, y me devolvió la mitad.

Al año siguiente, mi madre, que vivía en EEUU, viene al país y me pregunta si no quería entrar por México, así que tramité mi visa de ingreso a ese país. Salí hacia allá el 28 de diciembre de1996, me tenía que esperar un "coyote" en el aeropuerto, pero no estaba. Yo iba con un tío y nos encontramos con que no sabíamos para dónde ir, no teníamos hotel.

Del D.F. tuvimos que viajar a Tijuana en busca de otro"coyote". Allí todo el mundo te ofrece pasarte al norte y te dan tres opciones: por la línea, por el desierto o por el río. Hicimos trato por 700 dólares para

que nos dejen en Los Ángeles.

QP: ¿Así consiguió pasar la frontera?

JVC: Para nada, en varias oportunidades nos agarró la Policía y nos deportó a territorio mexicano.

El primer intento. El 31 de diciembre de 1996 salimos del hotel hacia la frontera entre Tijuana y San Diego. Llegamos a la una de la mañana, esperamos la señal de los coyotes y el cambio de guardia de la Policía migratoria de Estados Unidos. Tienes como 10 minutos para cruzar las bardas entre los dos países, cada una mide 4 metros de alto, y correr el kilómetro de distancia entre las dos. Como a las 5:00 nos dieron la señal empezamos a correr, cruzamos con mi tío la primera barda corrimos el kilómetro en medio. Cuando saltamos la segunda barda, su pantalón se engancha en el alambre. Le ayudo a saltar, cae como costal de papa y se lastima, tuve que ayudarlo, se arrastraba, y ya venía la patrulla detrás de nosotros. Llegamos al punto de encuentro a las 6:00, nos recoge una van y nos llevan a una casa en San Diego. En dos habitaciones habían como 50 personas.

Después, nos acomodaron de costado a 10 personas en una furgoneta para pasar el último punto de control de ingreso a EEUU, encima pusieron planchas de madera. La camioneta iba muy cargada y en el camino una patrulla nos detuvo, nos llevaron a un recinto, nos tomaron huellas digitales y tuve que decir que era mexicano para que me deporten a ese país.

El segundo intento. Unos días después, la Policía de México persiguió por 10 minutos al vehículo que nos transportaba con otros 20 ilega-

Mas de 10.000 personas han muerto en el intento de cruzar la frontera debido a las altas temperaturas del desierto.

La frontera entre México y EE.UU. se extiende por cerca de 3.200 km. Más de 10.000 personas han muerto intentando cruzar la frontera, la mayoría debido a las temperaturas del desierto. El muro construido por EE.UU. para controlar la entrada de indocumentados se extiende por aproximadamente un tercio de la frontera es en realidad un mosaico de vallas de acero y concreto, al que se suman cámaras infrarrojas, sensores, aviones, dirigibles y otros mecanismos. "Hasta la fecha Estados Unidos ha completado 652 millas (1.050 km) de barreras primarias", le dijo a BBC Mundo Carlos Lazo, vocero de la Oficina de Aduana y Protección de Fronteras estadounidense.

les, hasta que llegamos a un barranco, dejaron el auto ahí y nos dijeron "¡Corran, sálvese quien pueda!". Después de escapar de la Policía, empezamos junto a mi tío a caminar por las calles de Tijuana para tratar de reconocernos los que estábamos juntos, después de una hora paso un carro recogiendo a los ilegales y nos llevaron otra vez a una casa.

El tercer intento. Como 3 días después subimos hasta la frontera esperamos por cuatro horas el cambio de guardia, pero no pudimos pasar. Los coyotes no dieron luz verde y volvimos atrás.

El cuarto intento diez días después, nos pusieron a ocho personas de costado en una van. Solamente podíamos mover la cabeza. Viajamos dos horas y llegamos a San Diego. Cuando pudimos salir del auto no podíamos ni pararnos, nuestras extremidades estaban entumecidas y con calambres. Cambiamos de vehículo pero no pudimos pasar por que un estadounidense que tenía que llevarnos nunca llegó, así que tuvimos que volver a Tijuana.

El quinto intento. Tres días después, me dicen que había una persona que nos podía llevar en el carro, sentado al lado derecho como pasajero y que no debíamos abrir la boca para nada y así fue. Así logramos pasar el control migratorio en Estados Unidos.

Llegamos a Los Ángeles un 25 de enero del año 1997, el coyote nos cobró los 700 dólares y nos llevó a sacar identificación falsa para tomar el avión de Los Ángeles a New York. Nos llevó a un mall para comprarnos ropa porque mi maleta se había quedado en México.

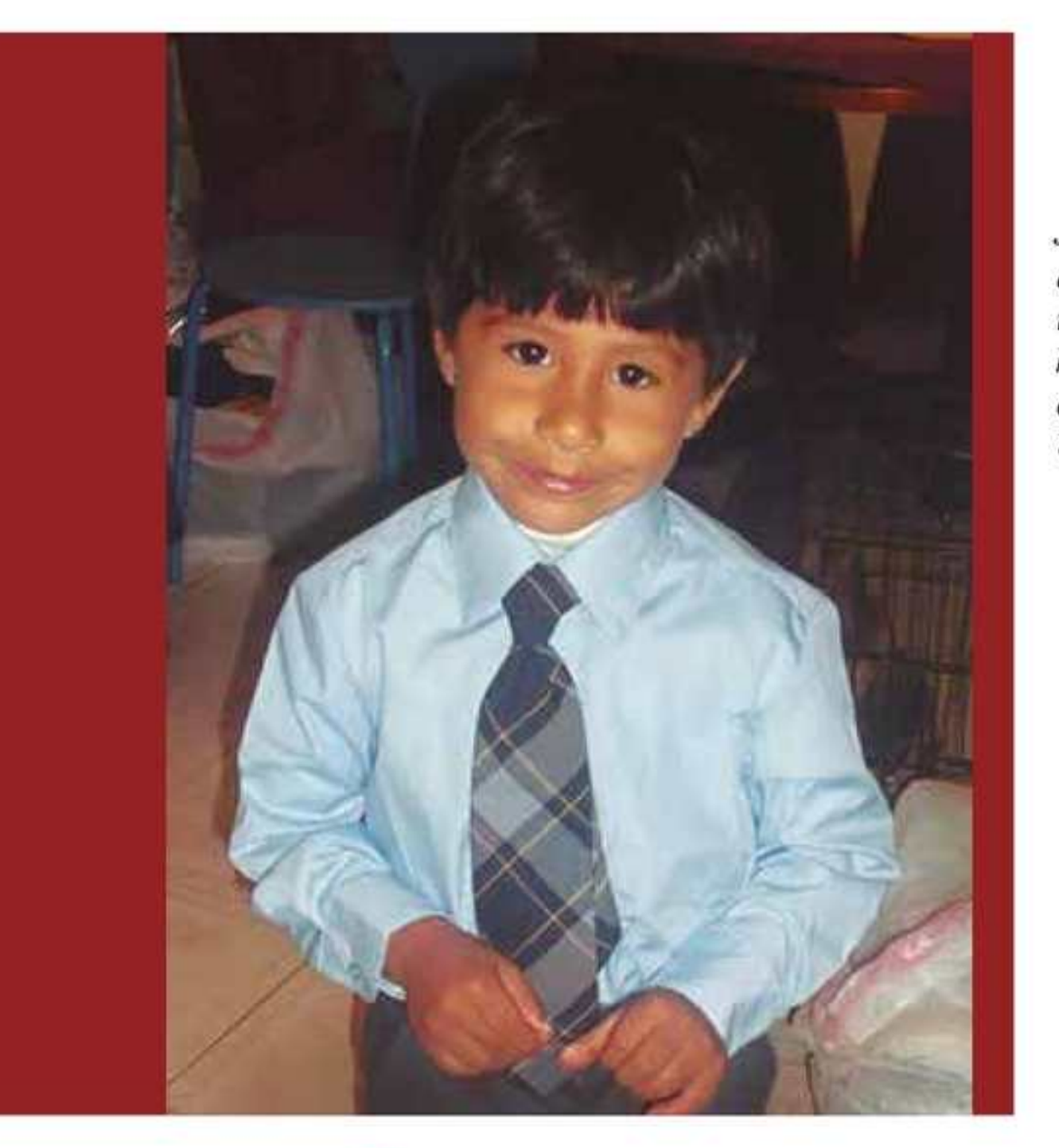

Jonathan de 8 años uno de sus 3 hijos nacidos en Estados Unidos.

QP: ¿Qué es lo primero que hizo al llegar a Nueva York?

JVC: A los 15 días de haber llegado mi tío y yo conseguimos nuestro primer trabajo como ayudantes de construcción. Poníamos paredes, pintábamos,-descargábamos material. Hacíamos lo que hiciera falta. Mi tío estuvo 6 meses y después decidió volver a Bolivia.

Tenía documento de seguridad social falso y me pagaban 300 dólares a la semana.

QP: ¿Cuántos años trabajo como dependiente?

JVC: Durante un año en 1997 trabaje como ayudante en construcciones. Los siguientes siete años trabaje en una empresa de marmolería. Después ya tenía la intención de no seguir trabajando por un sueldo y monté mi propia empresa con los 450 dólares que ganaba y que no me alcanzaban para cubrir mis gastos.

QP: ¿Es ahí cuando forma su empresa de construcción?

JVC: En 2001, mi madre acogiéndose a una ley solicita al gobierno de EEUU que me extienda la residencia, con eso, recién en 2007 pude abrir mi compañía de servicios de construcción. Ese año dejé de utilizar papeles falsos y empecé a pagar impuestos, ya con mis papeles en regla.

Empecé a contratar personal y a tener contratos de construcción. Mejoraron mis ingresos y conseguí una casa en Long Island. Duró poco, el año 2009 me quedé sin trabajo a raíz de la crisis inmobiliaria en Estados Unidos.

QP: ¿Fue muy fuerte el golpe de esa crisis?

JVC: La inversión en construcción y remodelación de viviendas se detuvo. Mucha gente perdió su trabajo. Yo estuve parado por un año y tuve que

Conversó con **QUINTO PODER** *un día cualquiera en New York.*

usar mis ahorros para mantener a mi familia. Sin trabajo, volví a cero, gasté mis ahorros para pagar la hipoteca de la casa. Cada mes eran 3500 dólares y yo ya tenía tres hijos. Quedé con una mano adelante y otra atrás.

Un día cuando llegué a casa, mi hija de 8 años me pidió para leche y yo no tenía ni un dólar. Ese día decidí pedir ayuda al Gobierno. Me dieron cupones de alimentos por seis meses.

QP: Y mientras, ¿seguía pagando la hipoteca de la casa?

JVC: Deje de pagar la hipoteca por 2 años, me amenazaban con sacarme de la casa, desalojarme.

QP: ¿Cómo salió de esa situación?

JVC: Pensé hasta en quitarme la vida, me sentía muy mal, fracasado. No tenía para la leche después de haber sido solvente. Quede en el suelo.

Pero en 2010 me encontré con un amigo que ganaba casi 400 dólares al día como chofer de limosina... Para eso necesitaba un vehículo, un Cadillac Scallier, que costaba como 90.000 dólares. Yo no tenía ni un dólar y en la autoventa no me querían dar crédito.

Mi madre me prestó 30.000 dólares y con ayuda de algunos amigos junté 50.000, con eso saqué el carro.

Junto a su esposa Estela y sus hijos Denisse (14), Georgina (11) y Jonathan (8).

Junto a sus pasajeros, Marlon Moreno y Michelle Manterola, actores de El Capo 3.

En su limosina, Vargas ya transportó al actor Leonardo DiCaprio.

Durante un tiempo, Vargas se dedicó a transportar pasajeros desde sus aviones privados.

QP: ¿La limosina lo llevó fuera de la crisis?

JVC: Empecé a trabajar 24 horas al día y los 7 días de la semana. Por dos años trabajé para pagar los 150.000 que me había prestado para salvar la hipoteca de mi casa y para el vehículo...En ese periodo me acordé de todo lo que yo hacía cuando tomaba mucho alcohol, botaba dinero. Reflexioné. Ahora mi vida cambió.

QP: ¿Cómo fue su primera semana como chofer de limosina?

JVC: A los 15 días de haber empezado me quitaron el carro en Manhattan por no haber tramitado permisos para trabajar como conductor de limosina. Me interceptó la Policía , me pidió la llave del carro, se lo llevó. Para recogerlo tenía que pagar una multa de 800 dólares que yo no había alcanzado a juntar, así que tuve nuevamente que prestarme dinero de mi madre.

El récord que tenía me afectó para sacar mi licencia de conducir. Tenía dos arrestos en mi historial, por manejar en estado de ebriedad y el otro por desorden en vía pública.

Pero al final un juez decide dármela y me llegó por correo a mi casa.

Recién después de un año encontré un cliente que usaba mis servicios 3 o 4 veces a la semana por horas y ahí empezó a mejorar mi situación.

Durante estos casi 5 años de chofer de limusina, he transportado a personalidades como Leonardo Di Caprio y Marlon Moreno "El Capo", y actrices mexicanas.

QP: ¿Después de 20 años en EEUU ha pensado en volver a Bolivia?

JVC: Soy ciudadano estadounidense, quisiera volver a Bolivia, pero me atajan mis tres hijos nacidos acá, la mama de mis hijos no quiere regresar.

LA PAZ,
PRODUCTIVO Y CRISOL DE BOLIVIA

Hermanas y hermanos:

Esta valerosa tierra de lucha, de pujanza, rica en historia como en recursos naturales conmemora 206 años de la Gesta Libertaria de 1809; que valora, vive y ama su identidad por lo que no olvida el legado de Tupac Katari y Bartolina Sisa, quienes junto a nuestros ancestros, mujeres y hombres, defendieron nuestra dignidad y lucharon por la liberación de América, de la dominación española.

En La Paz se han gestado grandes revoluciones y desde las 20 provincias luchamos juntos para terminar con el modelo neoliberal y dar paso a la Revolución Democrática y Cultural que iniciamos hace una década.

Con la nacionalización de nuestros recursos naturales, el departamento de La Paz recibe lo que siempre mereció. Desde 2006 a la fecha, se invirtieron más de 29.000 millones de bolivianos en todo el departamento, mientras que entre 1998 y 2005 apenas se invirtieron 5,8 millones de bolivianos.

Esa inversión se refleja en grandes obras como el ingenio de San Buenaventura, con una inversión de 174 millones de dólares; MiTeleférico, que proyecta seis nuevas líneas, gracias a una inversión de 450 millones de dólares; la Fábrica ensambladora Quipus, que con una inversión de 9,7 millones de dólares ya produce computadoras portátiles, tabletas y celulares inteligentes; carreteras e infraestructura como la modernización del Aeropuerto Internacional de El Alto, con una inversión cercana a los 36 millones de bolivianos.

La Paz avanzó en la instalación de servicios básicos y desde el 2006 hasta 2014 se instalaron 183.951 conexiones de gas domiciliario, a las cuales se sumarán otras 40.000 este año. Los hidrocarburos son una riqueza que también está en tierra paceña y el pozo exploratorio Lliquimuni pronto nos dará la inmensa alegría del oro negro, con una inversión de 125 millones de dólares que se hace en el norte paceño.

Así avanzamos en La Paz productiva, el departamento donde se reúnen todas las culturas del Estado Plurinacional y del mundo. Me siento muy honrado de trabajar junto a ustedes y nuestro compromiso es continuar aportando sin descanso a todas las familias paceñas y no paceñas que habitamos estas tierras bendecidas.

¡Jallalla La Paz!

Evo Morales Ayma
Presidente del Estado Plurinacional de Bolivia

#LaPazCambia

Ministerio de COMUNICACIÓN
Estado Plurinacional de Bolivia
www.mincomunicaciyn.gob.bo
@mincombolivia
Bolivia Ministerio de Comunicaciyn

LA AMPLIA ESTELA DE LA VISITA DE FRANCISCO A BOLIVIA

El papa Francisco llegó a Bolivia el miércoles 8 de julio a las 17:10 para cumplir una agenda de tres días que osciló entre lo pastoral y lo político, y que, si nada se interpone, quedará para la posteridad como el evento informativo de 2015 por su mensaje dirigido al proceso político boliviano y a la demanda que el país entabló contra Chile ante la Corte Internacional de Justicia, en La Haya. Así, el paso del pontífice por Bolivia deja una estela similar a la de un barco que surca el mar: se ensancha a medida que se aleja.

En pocas palabras, Francisco vino a Latinoamérica para decir que el diálogo es indispensable para resolver el diferendo boliviano con el país vecino, y que no es injusto que Bolivia anhele retornar a las costas del Pacífico.

Declaradamente pastoral, la visita papal, que fue parte de la primera gira latinoamericana del pontífice con Ecuador antes y Paraguay después, cobró tintes políticos en cada intervención pública y desde la tarde misma de su llegada al aeropuerto internacional de El Alto.

En su primer acto público, tras ser aclamado por una multitud a lo largo de la autopista que une El Alto con La Paz, y poco antes de reunirse en privado en Palacio Quemado con el presidente, Evo Morales Ayma, éste lo condecoró con el Cóndor de Los Andes y le obsequió varios presentes, entre ellos una pieza de arte ideada por el sacerdote jesuita Luis Espinal, torturado y asesinado por agentes paramilitares de la dictadura de Luis García Meza en 1980. La réplica de una de las obras que talló Espinal marcó el rumbo de una controversia que sólo fue superada por las propias palabras del pontífice con relación al reclamo marítimo de Bolivia a Chile.

Papa Francisco arribo a El Alto en un vuelo de BOA.

Polémico regalo al Papa Francisco.

La hoz, el martillo y la cruz

Y fue después de la enorme sorpresa, evidente en su rostro, que le causó recibir el símbolo comunista universal de la hoz y el martillo en madera con un crucifijo metálico incrustado, que el papa se refirió por primera vez a la demanda boliviana de una salida soberana al Pacífico.

En la Catedral Metropolitana de La Paz, durante un encuentro abierto a personalidades, Francisco agregó dos frases al discurso que leía y sus palabras causaron el primer maremoto de opinión pública e internacional en la etapa boliviana de su gira. Cuando se refería a la integración de países y al rumbo que debe tomar Bolivia como país y los bolivianos como sociedad, el papa frenó y dijo: "Estoy pensando en el mar... diálogo, el diálogo es imprescindible".

El discurso del papa que fue uno de los mediadores en el histórico acercamiento entre Cuba y Estados Unidos continuó: "Hay que construir puentes en vez de levantar muros….todos los temas, por más espinosos que sean, tienen soluciones compartidas, razonables, equitativas y duraderas. Y, en todo caso, nunca han de ser motivo de agresividad, rencor o enemistad que agravan más la situación y hacen más difícil su resolución".

¡Jallalla Bolivia!

Las palabras del jefe de la iglesia católica cayeron como agua fría en la espalda del Gobierno chileno, que llevaba meses presionando al Vaticano para que el papa no se refiriera al tema marítimo durante su visita. Esa mismo noche el canciller chileno, Heraldo Muñoz, declaró en conferencia de prensa en Santiago, que el Gobierno de la presidente Michelle Bachelet ofrecía restablecer las relaciones diplomáticas "de inmediato y sin condiciones" entre su país y Bolivia. La oferta fue contestada por el Gobierno boliviano con la precisión de que la diplomacia bilateral volverá a funcionar si llevan a una negociación sobre la mediterraneidad boliviana.

Papa Francisco hablo sobre el Mar en la Catedral Metropolitana

El presidente Morales ya había aprovechado la bienvenida al papa en El Alto para poner el tema del mar sobre el tapete, y el asunto no salió de la mesa ni cuando Francisco viajaba de regreso a Roma tras culminar su gira. En su breve discurso en El Alto, Morales le dijo al papa que había llegado "a una tierra de paz que busca justicia. Bienvenido a una parte de la Patria Grande a la que se le ha mutilado su derecho de acceso al mar mediante una invasión".

Pero en la catedral paceña el papa también dio su primera muestra de respaldo crítico al proceso político boliviano iniciado en octubre de 2003. Aplaudió el tenor de inclusión social de la Constitución boliviana vigente desde 2009 y reconoció "los pasos importantes" del gobierno de Morales en materia de estabilidad de la vida económica y social del país. Francisco cerró ese primer discurso exclamando: "¡Jallalla Bolivia!", que en aimara significa vida y esperanza.

Banderas chilenas flameaban en Plaza Murillo para la bienvenida.

Homenaje a Luis Espinal

Pero recorramos paso a paso y episodio por episodio de una visita que queda para la historia. Al llegar al país en un vuelo de Boliviana de Aviación bautizado como "Pastor uno" procedente de Quito, Ecuador, el Papa fue recibido en el aeropuerto Internacional de El Alto por el presidente Morales, acompañado autoridades. Tras la ceremonia de Estado, se unió a ambos un grupo de niños vestidos con trajes que representaban los nueve departamentos del país.

"Papa Francisco, Bolivia está contigo", vitoreaban algunas de las autoridades locales presentes en la plataforma del aeropuerto. Minutos después, bajo la última luz de ese día y durante su recorrido desde El Alto a la ciudad de La Paz, el papa Francisco se detuvo en el kilómetro 8 de la autopista para rendir homenaje a Luis Espinal en el lugar en donde fue hallado su cuerpo, en marzo de 1980. Pidió un minuto de silencio y una oración al "hermano" que fue "víctima de los intereses de quienes no querían la libertad del país".

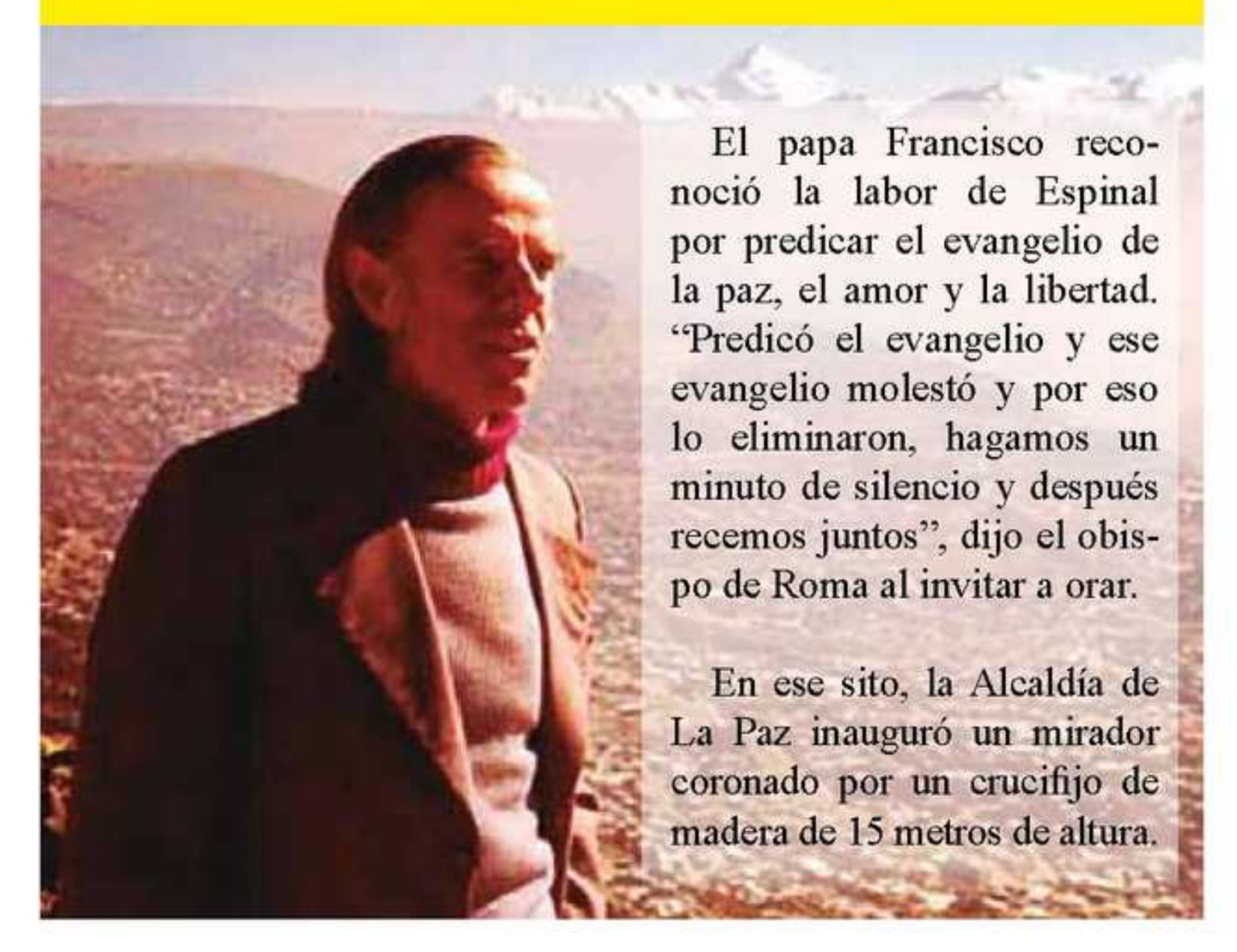

El papa Francisco reconoció la labor de Espinal por predicar el evangelio de la paz, el amor y la libertad. "Predicó el evangelio y ese evangelio molestó y por eso lo eliminaron, hagamos un minuto de silencio y después recemos juntos", dijo el obispo de Roma al invitar a orar.

En ese sito, la Alcaldía de La Paz inauguró un mirador coronado por un crucifijo de madera de 15 metros de altura.

Visita al Palacio de Gobierno

Tras el recorrido desde El Alto, Francisco llegó a Palacio Quemado para la visita oficial como jefe de Estado del Vaticano. El polémico crucifijo ideado por Espinal como una invocación al diálogo entre la religión católica y la filosofía marxista fue parte del tradicional intercambio de regalos. Francisco entregó a Morales un cuadro mosaico de la Virgen "Salus Populi Romani", célebre icono que desde 1611 ocupa la capilla Paulina de la basílica papal de Santa María la Mayor. Cada papa ha rezado desde entonces ante esa imagen antes y después de cada viaje internacional.

Obsequio una túnica con motivos chiquitanos *

Por su parte, el presidente le impuso la máxima distinción del Estado boliviano, la medalla Cóndor de los Andes, además de la recién creada medalla Luis Espinal. Morales también le obsequió el Libro del mar y su libro biografía titulada Mi vida en Orinoca, junto con una sotana bordada en dorado con motivos andinos.

La historia detrás del polémico regalo

El "crucifijo comunista" fue, durante los días siguientes, y en paralelo con la agenda oficial, el tema principal en las redes sociales y motivó todo tipo de reacciones. " Evo se hace la burla de la religión regalando a Francisco un símbolo comunista con la imagen de Cristo crucificado", fue uno de los muchos mensajes que circularon en Facebook.

El presidente Morales salió a defender el regalo: "El padre Espinal ha estado con los pobres. Ha diseñado, ha hecho la cruz con el martillo y la hoz. No es invento de Evo, solo estamos recuperando ese mensaje de Espinal", dijo ea la cadena estadounidense CNN en español.

Pero, ¿qué sintió realmente Francisco con respecto al obsequio? Cuando el papa estaba ya de regreso a Roma, el lunes 13 de julio, el diario bonaerense La Nación publicó declaraciones que el pontífice había dado a periodistas en su avión.

"Yo no conocía esto y no sabía que el padre (Luis) Espinal era escultor y poeta. Cuando lo vi (el crucifijo) fue una sorpresa", dijo el papa, para quien la obra es arte de protesta. Francisco recordó que "Espinal fue asesinado en el año 80. Era un tiempo en el cual la Teología de la Liberación tenía muchas ramas. Una de esas proponía el análisis marxista de la realidad". Explicó también que por entonces, la Compañía de Jesús mandó una carta a los jesuitas sobre el análisis marxista de la teología " diciendo: esto no va, son cosas diversas, no es justo". Más adelante, la Congregación para la Doctrina de la Fe publicó otros textos en los que sentó postura crítica sobre esa corriente.

"O sea -resumió Francisco- hagamos la hermenéutica en aquella época, no en ésta. Espinal era un entusiasta del análisis marxista y de la teología usando el marxismo. De ello vino esta obra, era su pensamiento, era un hombre que tenía buena fe. Haciendo esta hermenéutica lo comprendo. No fue una ofensa, pero tuve que hacer la hermenéutica y lo digo para que no hay interpretaciones".

¿Qué sucedió con el crucifijo? "La traigo conmigo. El presidente me dio dos condecoraciones. Si yo me las llevo (...) al Vaticano irán al Museo. Entonces pensé en dejárselas a la Virgen de Copacabana. Las dos condecoraciones irán al santuario. En cambio, el Cristo lo traigo conmigo".

*Presidente otorgo las dos máximas distinciones del Estado**

BIENVENIDA
EN SANTA CRUZ DE LA SIERRA

Francisco pisó suelo cruceño la noche del miércoles a Santa Cruz, procedente de La Paz. Fue recibido por segunda vez por Evo Morales, quien le dio la bienvenida en la plataforma del aeropuerto Internacional de Viru Viru entre aplausos. También participaron de la bienvenida el gobernador, Rubén Costas, el alcalde de la capital cruceña, Percy Fernández, y otras autoridades. El papa fue agasajado con regalos, declaratorias de huésped ilustre y las llaves de Santa Cruz de la Sierra. Aunque se lo notaba cansado tras una jornada que había empezado con la ceremonia de despedida en Quito, el pontífice mantuvo el buen ánimo y saludó a la población cruceña en su recorrido hacia la casa del cardenal Julio Terrazas, en donde se hospedó durante su estancia en la capital oriental.

A pesar de las bajas temperaturas de esa noche miles de fieles se congregaron a lo largo del cambódromo -unos cuatro kilómetros- para presenciar el paso del papamóvil. Aunque muchos lograron saludarlo, fueron muchos también los que se quedaron con las ganas de verlo debido a la velocidad a la que circulaba la comitiva oficial.

Misa multitudinaria en El Cristo

La primera eucaristía de Francisco en Bolivia tuvo lugar el jueves 9 de julio por la mañana ante el monumento al Cristo Redentor. Más de un millón de fieles se congregaron en ese punto de la ciudad bajo fuerte vigilancia policial y en medio de un operativo para redirigir el tránsito que comenzó días antes y que no consiguió evitar del todo los embotellamientos en las calles cruceñas. Aunque la lluvia de los días anteriores había pasado, el frío ambientó la espera de miles de personas que pasaron la noche en los alrededores del Cristo para conseguir buenas ubicaciones y ver a Francisco de cerca y recibir su bendición.

En los alrededores se instalaron pantallas gigantes para transmitir la misa, aunque algunas no funcionaron.

Para el anecdotario, el papa y varios obispos utilizaron el local de Burger King, adyacente al Cristo, como sacristía. Allí se vistieron con las ropas apropiadas para celebrar la misa.

Presidente recibió con la mano la hostia durante la misa

La conmovedora carta de un niño al Papa

Milan Matkovic, un niño de 7 años de edad aprovechó la visita del papa para pedirle ayuda para que su papá vuelva a casa. Su progenitor es Zvonko Matkovic hijo, acusado en el caso Terrorismo, y considerado por muchos como un 'preso político'.

La carta escrita a mano, con todo y rayones de niño dio la vuelta al mundo en las redes sociales. Fue distribuida a instituciones y personalidades públicas bolivianas y días después de la partida de Francisco, un vocero de la iglesia católica dijo que el texto fue transmitido al papa.

Papa Francisco saludo desde el Papa Móvil.

Encuentro con religiosos y seminaristas

Por la tarde del jueves 9 el papa se reunió con 4.000 sacerdotes, religiosos y seminaristas en el coliseo del colegio Don Bosco, de orden salesiana. A los presentes les pidió escuchar más a su pueblo, no avergonzarse de sus raíces ni dejar de hablar en lenguas nativas.

"No niegues tus raíces, no niegues esa cultura que aprendiste de tu gente, porque ahora tienes una cultura más sofisticada, más importante. Hay sacerdotes que les da vergüenza hablar su lengua originaria y entonces se olvidan de su quechua, su aymara, su guaraní", cuestionó.

El obispo de Roma dijo que algunos religiosos tienen actitudes que los separan de su pueblo, porque "escuchan pero no oyen, ven pero no miran". "Ya no son pastores, sino capataces", afirmó.

Les aconsejó "no blindar el corazón y hacer zapping espiritual". "A veces hay castas que nosotros, con esta actitud, vamos creando, y nos separamos. Te sacaron de detrás del rebaño, no te olvides nunca", puntualizó en su reflexión.

Y como acostumbra hacer desde el inicio de su reinado, pidió a los presentes "que recen por mí y si algunos no pueden rezar, les pido que me piensen y me manden buena onda".

Papa Francisco se reunió con religiosos, religiosas y seminaristas.

II Encuentro de movimientos populares

Para cerrar esa jornada, el pontífice, junto con el presidente Morales, participó del II Encuentro Mundial de los Movimientos Populares, y leyó el discurso que fue calificado como "más revolucionario de su estadía en Bolivia.

Manifestó su agrado con la expresión 'proceso de cambio' que promueve el actual Gobierno de Bolivia, pero pidió profundizar sus significados en la práctica. "Queremos un cambio, un cambio real, un cambio de estructuras. Este sistema ya no se aguanta, no lo aguantan los campesinos, no lo aguantan las comunidades, no lo aguantan los Pueblos…

Homilía contra la cultura del "descarte"

Durante la misa celebrada en el polémico altar chiquitano edificado por la Alcaldía para la ocasión, el papa Francisco pidió el fin a la "lógica del descarte"que excluye a los desposeídos.

"En un corazón desesperado es fácil que gane la lógica que pretende imponerse en el mundo. Una lógica que busca transformar todo en objeto de cambio, de consumo, negociable", señaló.

En palabras del papa, el mundo vive bajo "una lógica que pretende dejar espacio a muy pocos, descartando a los que no producen, a los que no se considera aptos o dignos porque aparentemente no nos dan los números". "Basta de descartes, denles ustedes de comer", contestó.

Papa Francisco con su sombrero e´sao de la Academia Tahuichi.

Y tampoco lo aguanta la tierra", dijo Francisco en su alocución.

En referencia a la capacidad de organización y a la justicia de los reclamos de los movimientos sociales, el papa aseguró ante representantes de 45 países: "Me atrevo a decirles que el futuro de la humanidad está en sus manos, en su capacidad de organizarse y promover alternativas creativas. ¡No se achiquen!".

Estas son cinco de las frases más impactantes del discurso papa:

"Cuando el capital se convierte en ídolo y dirige las opciones de los seres humanos (…) arruina la sociedad, condena al hombre, lo convierte en esclavo".

"Los pueblos del mundo quieren ser artífices de su propio destino. No quieren tutelajes ni injerencias donde el más fuerte subordina al más débil".

"Mantener la unidad frente a todo intento de división es necesario para que la región crezca en paz y justicia".

"Digamos 'no' a las viejas y nuevas formas de colonialismo. Digamos 'sí' al encuentro entre pueblos y culturas".

" Pido humildemente perdón no sólo por las ofensas de la Iglesia, sino por los crímenes contra los pueblos originarios durante la llamada Conquista de América".

Esta última frase quedará en la memoria de los latinoamericanos, no por ser el primero en decirla, sino por su contundencia y claridad. Como antecedentes, en 1992, el papa Juan Pablo II, durante su visita a República Dominicana pidió a los indígenas que perdonaran las injusticias cometidas contra sus antepasados y en 2007, el antecesor de Francisco, Benedicto XVI afirmó que, "el recuerdo de un pasado glorioso no puede ignorar las sombras que acompañaron la evangelización de Latinoamérica".

Visita al cardenal Terrazas

Tras participar en ese evento, abrió un espacio en su agenda para ir hasta la clínica privada Incor para visitar a su amigo, el cardenal Julio Terrazas, que lleva medio mes internado, aquejado por una insuficiencia cardíaca y renal.

Pese a que esperaba acompañar a Francisco durante su estadía en Santa Cruz de la Sierra, Terrazas fue el gran ausente en los actos litúrgicos y públicos de esos días.

Encuentro con reclusos de Palmasola

Niño hijo de recluso abrazo al Papa Francisco

RECORRIDO EN PAPAMÓVIL

El papa Francisco recorrió las calles y avenidas de Santa Cruz a bordo del papamóvil. Vestido de blanco, con el brazo levantando y saludando a la gente, rompió el protocolo en varias ocasiones para abrazar a niños, bendecir a enfermos y a feligreses que se apostaron durante sus recorridos. Sonrisas, lágrimas y desmayos entre la audiencia contribuyeron a posicionar la imagen del "papa de los pobres" que despertó fuertes emociones a su paso.

El último acto público del papa Francisco en Santa Cruz fue la visita a la cárcel de Palmasola, horas antes de partir a Paraguay. En medio de una estricta seguridad recorrió algunas de las calles de ese penal de régimen abierto en medio de los reclusos.

Monseñor Jesús Juárez, arzobispo de Sucre, abrió el encuentro con cifras de la realidad carcelaria del país. En Bolivia hay 13.998 personas privadas de libertad y el 84% de ellas no cuenta con una sentencia ejecutoriada a causa de la retardación de justicia.

El Papa Francisco escuchó los testimonios de tres reclusos. La delegada Analía Parada fue la más emotiva, denunció la "sordera" de las autoridades que no aplican las leyes en beneficio de los reclusos y afirmó que es más fácil "contratar" a un juez y a un fiscal prevaricadores, antes que a un buen abogado. Parada pidió al pontífice interceder por un trato digno para mujeres que sufren enfermedades terminales, que están embarazadas y que viven en el penal con sus niños. La mujer rompió en llanto al concluir.

"No podía dejar Bolivia sin venir a verlos", empezó diciendo el papa. "El que está ante ustedes es un hombre perdonado, un hombre que fue y es salvado de sus muchos pecados… Es así como me presento", continúo en su mensaje.

"Reclusión" no debe ser lo mismo que "exclusión", remarcó Francisco, que se pronunció respecto a problemas como el hacinamiento, la falta de justicia, la violencia y la carencia de facilidades para realizar estudios universitarios. Puntualizó que es necesaria una "rápida y eficaz" alianza interinstitucional para encontrar respuestas a esas materias pendientes.

Insto a los reclusos a ayudarse mutuamente, ya que el "demonio siempre busca la pelea, la rivalidad, no bajen la guardia", dijo y concluyó su discurso ante unas 4.000 personas diciendo que "vale la pena luchar por un mundo mejor".

EN LA DESPEDIDA

Minutos después, ese viernes 10 de julio a las 13: 15 el pontífice partió de Santa Cruz hacia Asunción y de allí retornó al Vaticano el 12 de julio. Regresará a Latinoamérica en septiembre de este año para bendecir en La Habana el restablecimiento de las relaciones diplomáticas entre Cuba y Estados Unidos, acercamiento en el que cumplió un rol protagónico como mediador.

Precisamente sobre ese rol y sobre las aspiraciones bolivianas de terminar con la mediterraneidad habló durante el viaje de regreso al Vaticano.

"Siempre hay una base de justicia cuando hay un cambio de límites territoriales, después de una guerra. Diría que no es injusto plantear ese anhelo", dijo Francisco a los periodistas en la conferencia de prensa en la que evaluó la gira. Completó sus palabras diciendo que como Bolivia lleva adelante una demanda contra Chile ante la Corte Internacional de Justicia para lograr que ese país negocie una salida soberana al Pacífico, por el momento una mediación papal no es posible.

"En este momento tengo que ser respetuoso, porque Bolivia interpuso un recurso legal. Si hago un comentario, como soy jefe de Estado, puede ser interpretado como que me inmiscuyo o hago presión, tengo que ser muy respetuoso de la decisión que tomó el pueblo boliviano (de iniciar el proceso)", expresó el papa durante los seis minutos que dedicó a su respuesta.

La referencia a la justicia del reclamo marítimo boliviano fue el segundo balde de agua fría para el Gobierno chileno, directamente aludido con la declaración papal sobre el justo anhelo boliviano. El canciller chileno, Heraldo Muñoz, volvió a la palestra para tomar con pinzas la declaración y destacar que el papa no puede mediar entre ambos países, algo a lo que Chile ha cerrado las puertas desde un principio.

Así, la estela que deja Francisco a su paso por Bolivia no hace más que ensancharse. El papa ha hablado sobre el reclamo marítimo boliviano, lo considera justo y afirma que el diálogo es imprescindible para resolver el asunto.

El Gobierno boliviano interpreta que hay coincidencias entre la postura del pontífice y los argumentos de Bolivia en La Haya. En palabras del vocero de la demanda boliviana, el expresidente Carlos Mesa, "la figura del papa es demasiado grande y su impacto es gigantesco", por ello Chile no ha podido cuestionar las declaraciones del pontífice.

Seguridad Ciudadana, una prioridad

Con más de Bs. 9 millones el Gobernador Rubén Costas entregó a la Policía Departamental de Santa Cruz 280 equipos de radiocomunicación para misión crítica y un drone de alta tecnología.

Entrega de los equipos a la Policía Departamental.

Son equipos de radio portátiles APX2000 (handies) y accesorios con GPS para la rápida localización de personal, y 2 micrófonos para reproducir la voz en buena calidad.

Dotamos las mejores condiciones a la Policía para que realice su trabajo

Gobierno Autónomo Departamental Santa Cruz

Seguinos en:

www.santacruz.gob.bo

Rubén
siempre con vos

La aplicación Snapchats tuvo millones de descargas.

MICHAEL SAYMAN, EL GENIO BOLIVIANO EN EL FACEBOOK

Tiene 18 años, su padre es boliviano y su madre peruana, creó su primer sitio en internet a los 8 años y desde los 13 años desarrolla aplicaciones para el sistema operativo iOS de Apple. A tan corta edad es padre del popular juego de adivinanzas con fotos 4Snaps. Su ópera prima en el mundo de las apps llegó a ser la número 1 en descargas de App Store. Llegó a tener, literalmente, millones de usuarios jugando a enviarse acertijos fotográficos, y con ello vino el gran salto. Es Michael Sayman Gálvez, el joven informático que a finales de junio recorrió Bolivia y compartió su experiencia en las redes sociales. En una de las paradas del viaje conversó con QUINTO PODER.

De sonrisa franca, sencillo y convencido de que fue su curiosidad lo que lo llevó a ser el trabajador más joven de la red social Facebook, cuenta sin empacho como sus primeros ciberempleo salvaron a su familia de la bancarrota. Años antes de que Michael sea contratado por Mark Zuckerberg, el fundador de Facebook, los Sayman estuvieron a punto de perder su casa; a su corta edad, Michael ya vivía preocupado por el pago de las deudas de la familia.

Su app viral y el salto a la red social más extendida terminaron por dar estabilidad económica a su familia y financiar incluso los estudios de su hermana mayor.

Sin embargo, él considera que por ahora no necesita ir a la universidad porque dice haber encontrado todo en la gran universidad que es internet.

Alienta a los jóvenes a luchar por sus sueños, "aunque siempre habrá gente que te desaliente".

Michael Sayman disfruta de volar.

QUINTO PODER: ¿Cómo Facebook te invita a ser parte de su equipo?

Michael Sayman: Me mandaron un mensaje para saber si quería trabajar con ellos. Yo estaba en clases y no lo esperaba. Cuando leí el mail me puse pálido. Verifique que no me estaban engañando, puse mi cabeza sobre el escritorio… 'Tranquilit, se está dando cuenta', me decía. Le di a mi amigo mi iPad para que lea y lo primero que hizo fue pararse y gritar: "¡Mark Zuckerberg quiere que Michael trabaje en Facebook!". El profesor nos quitó el iPad y pidió que juguemos después. A la salida respondí afirmativamente al correo. Por ahora soy el trabajador más joven de Facebook, pero no durará. Es una experiencia increíble.

QP: ¿Cómo fue el primer contacto con Mark Zuckerberg?

MS: Yo pensé que sería todo un show, porque te imaginás que los gerentes de compañías como Facebook son tipos con oficinas enormes… y no fue así. Entré a uno de los edificios de la sede y estaban los escritorios pequeños con computadoras. Cuando esperaba el cuartote grandote (risas) vi a muchos ingenieros sentados, de pronto uno de ellos se levanta y me dice ¡Hola!... era Mark y estaba ahí sentado en una de las mesas como los demás.

Michael cuando tenía 7 años junto a su familia.

QP: ¿Qué ventajas te ha generado trabajar ahí?

MS: Lo más bonito es que me da estabilidad económica. No nos preocupamos de pagar las cuentas o pensar si vamos a perder la casa. Hace unos años eso nos estaba pasando. Ahora que tengo ese trabajo me encanta poder ayudar a otros chicos a ser los próximos en trabajar de compañías como ésta. Por eso llegué a Bolivia, para compartir mi experiencia.

Michael estuvo de visita en el Show de Don Francisco en 2014.

Michael con sus padres en el aeropuerto de Miami.

QP: ¿De dónde proviene tu capacidad?

MS: Pensaba que era suerte. Soy pésimo para memorizar cosas. Mi conversación con una persona cambió mi manera de pensar, porque me hicieron ver que no era "suerte" sino mi "curiosidad". Y mi curiosidad se puede enseñar y se puede impulsar dentro de otros chicos.

QP: ¿Eras hiperactivo de pequeño?

MS: Mis papás me ponían en clases de todo. Comencé con futbol, todos corrían a la pelota y yo corría hacia el otro lado (carcajadas). Probé con otros deportes como el tenis, ese me encanta desde chiquito. Siempre fui tímido, pero a los 12 años cambié totalmente.

QP: ¿Cómo fueron tus primeras exploraciones en internet?

MS: Siempre exploraba. Mucho de lo que hacía era "jugar" y pensaba que estaba divirtiéndome, después me di cuenta que era una forma nueva de aprender que no venía del colegio. Internet es como una universidad enorme, la más grande… La diferencia con la tradicional es que no tiene maestros. Tiene todos los libros pero no tiene maestros y la forma de aprender es ser curioso. Jugaba en la computadora, aprendía y creaba.

QP: ¿Has pensado ir a la Universidad?

MS: Muchos chicos no pueden pagar su educación por su situación de vida. En el futuro internet será su universidad, como lo es para mí. Todo lo que aprendí para trabajar en Facebook vino de internet, nunca en colegio tuve clases de computación.

La única forma de que yo ingrese a una universidad tradicional sería que no encuentre lo que busco en internet. Hasta ahora todo lo he encontrado. A internet no le importa si eres mujer u hombre, si tienes 14 años o 80. No te juzga.

QP: ¿Dijiste que en el futuro no se usarán teléfonos celulares?

MS: Este es un teléfono de ahora (toma un Samsung S5) y en la forma tradicional de hablar se acerca al oído y tiene una enorme pantalla.

Estos teléfonos en el futuro no los vas a necesitar, porque nos alejan de las personas, nos ponen una pantalla en medio.

Internet avanza, los equipos se vuelven más pequeños y las computadoras más poderosas. En 10 años más, con un reloj o unos anteojos vas a tener toda tu información y podrás hablar por teléfono por ellos. El teléfono será reemplazado por accesorios más funcionales que no te bloquearán la vista al mundo.

QP: ¿Crees que internet ha alejado a los seres humanos?

MS: Por supuesto que nos ha alejado, pero es una etapa que tenía que pasar y acabará. Las computadoras se acercan cada vez más a tu cuerpo.

El problema es que mientras más se acercan hay menos comunicación persona a persona porque estas más metido en el equipo. Pero llega un momento en el que este cerro que estamos subiendo empieza a bajar porque el teléfono se vuelve transparente, tan pe-

Michael no usa un celular, recibe información con Apple Watch.

queño y cercano que ya no necesitas el celular de hoy.

Por ejemplo, mi Apple Watch me envía pulsos cuando me llega un mensaje y si veo que no es importante sigo mi vida con quien esté hablando, ya no saco el teléfono y me pierdo de la conversación.

Esta tecnología me ha quitado horas. Pero como el reloj, habrá anteojos, lentes de contacto con internet. Más adelante el celular se volverá transparente como un vidrio.

QP: ¿Qué nivel de independencia económica has conseguido?

MS: Tengo una seguridad económica que de chiquito siempre quería. Es extraño porque muchos de mis amigos solo quieren el riesgo y divertirse.

A los 13 años comencé a crear aplicaciones, a generar dinero y justo la economía de mis padres se cayó. Fue un trauma, me decía que necesitaba ayudar a mis padres, pagar mi casa, los estudios de mi hermana, electricidad... En mi mente lo único que quería era estabilidad, y tener esta oportunidad me hizo feliz.

El joven genio conversó con **QUINTO PODER**

QP: ¿Qué planes a futuro?

MS: A futuro habrá algo más que las aplicaciones. En 10 años serán tan básicas... La misión más grande es lograr que chicos que no tienen acceso a internet lo tengan y sepan que pueden educarse y aprender a programar.

Mis compañeros me decían que lo que yo exploraba no tenía futuro, fui pésimo alumno. Las matemáticas me encantaron hasta cierto punto, me gustan pero no les doy atención.

QP: ¿De qué disfrutas?

MS: Me encanta el cine. Inside out (Intensamente) es la mejor que he visto en dibujos animados, es increíble la creatividad que le pusieron. Me encanta comer ceviche, empanadas, pollo a la brasa...

QP: ¿Tienes novia? ¿te queda tiempo?

MS: Si me queda tiempo (risas), pero no creo que vaya a tenerla por ahora. Tengo una misión importantísima y debo enfocarme.

Por ser teenager veo que seré un desastre teniendo novia. Creo que me tengo controlar de adolescente y ya veré poco a poco que pasa.

Los celulares serán reemplazados por artefactos más pequeños.

Creará aplicación para Bolivia

Prepara la presentación de una aplicación sobre Turismo llamada "Mi Bolivia" que puede ser lanzada en noviembre. La aplicación contendrá información sobre sitios turísticos del país, en especial de aquellos no son conocidos o promocionados. La misma gente que visite esos lugares y use la aplicación enviará las fotografías para compartir su experiencia y promocionar los sitios. Hace unos años creó una aplicación similar llamada "Mi Perú" que es la tierra natal de su madre.

Verónica Weise

MAGNIFICA en REVELACION

GM
GOLDED MARKET
PUBLICIDAD S.R.L

Todo lo que tu Empresa Necesita!!!

TEXTILES

MOUSE PAD

TAZAS PERSONALIZADAS

TOLDOS

Av. Alemana C/ T. Cueto N° 3145 • Telf.: 345 1415
gerencia@goldenmarketpublicidad.com

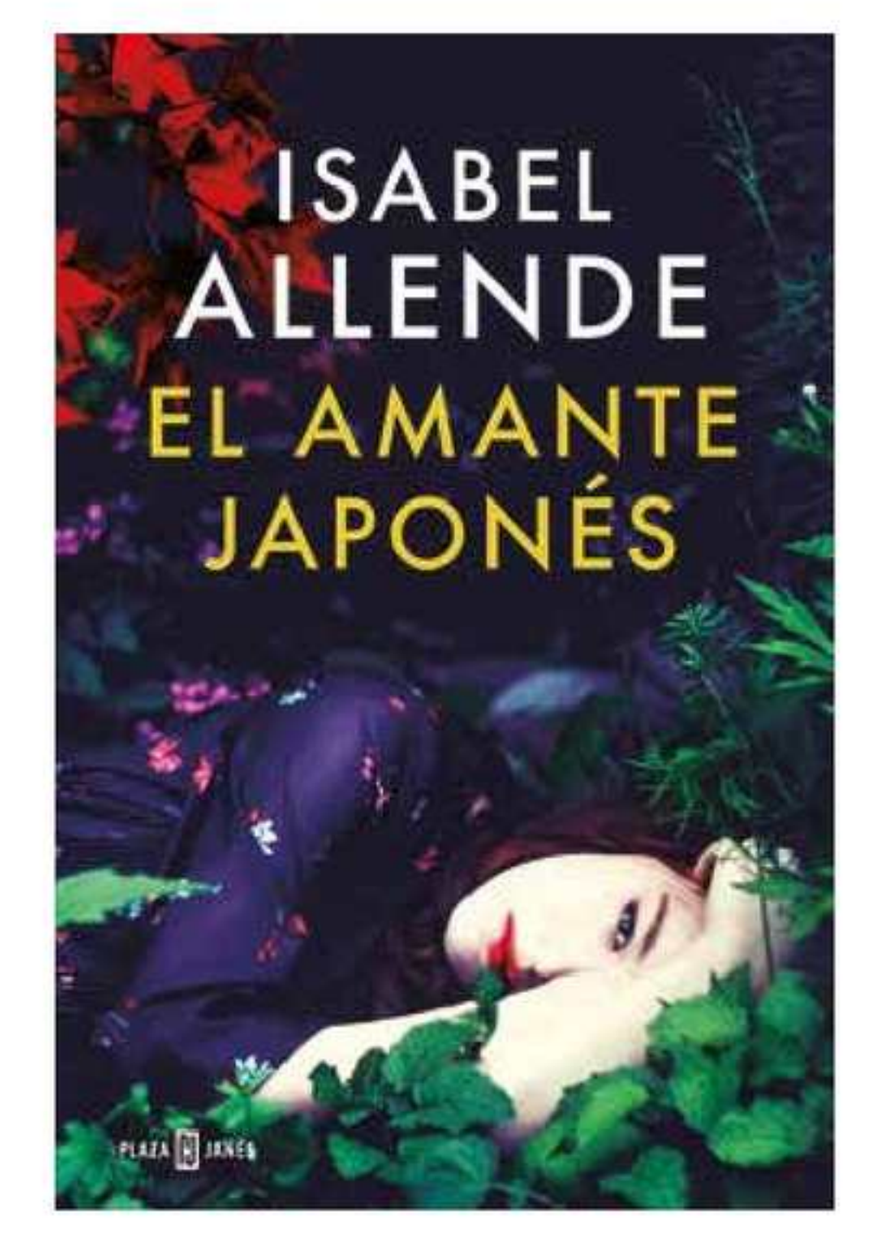

"El Amante Japonés", de Isabel Allende

DATOS DEL LIBRO
Nº de páginas: 352 págs.
Encuadernación: Tapa dura
Editorial: PLAZA & JANES EDITORES

La nueva novela de Isabel Allende. La historia de amor entre la joven Alma Velasco y el jardinero japonés Ichimei conduce al lector por un recorrido a través de diversos escenarios que van desde la Polonia de la Segunda Guerra Mundial hasta el San Francisco de nuestros días. «A los veintidós años, sospechando que tenían el tiempo contado, Ichimei y Alma se atragantaron de amor para consumirlo entero, pero mientras más intentaban agotarlo, más imprudente era el deseo, y quien diga que todo fuego se apaga solo tarde o temprano, se equivoca: hay pasiones que son incendios hasta que las ahoga el destino de un zarpazo y aun así quedan brasas calientes listas para arder apenas se les da oxígeno», reseña la editorial.

Isabel Allende comenzó su carrera como periodista hasta que alcanzó el éxito editorial con su primera novela, 'La casa de los espíritus' (1982), que fue luego llevada al cine.

"Mujeres", de Eduardo Galeano

DATOS DEL LIBRO
Nº de páginas: 240 págs.
Encuadernación: Tapa blanda
Editorial: SIGLO XXI

Tras la muerte de Eduardo Galeano el 13 de abril, la editorial Siglo XXI lanzó el libro "Mujeres", que ha sido bien recibido por el público del cono sur americano. El escritor uruguayo trabajaba en esta antología a condición de que se publicase tras su fallecimiento "porque no quería que lo molesten", contó a la AFP el editor español Jesús Espino.

En el libro, "Galeano cuenta la intensidad de personajes femeninos atravesados por el peso de una causa, como Juana de Arco, Rosa Luxemburgo o Rigoberta Menchú; o por su propia hermosura o talento (...). Pero también cuenta las hazañas colectivas de mujeres anónimas", de acuerdo a la editorial Siglo XXI.

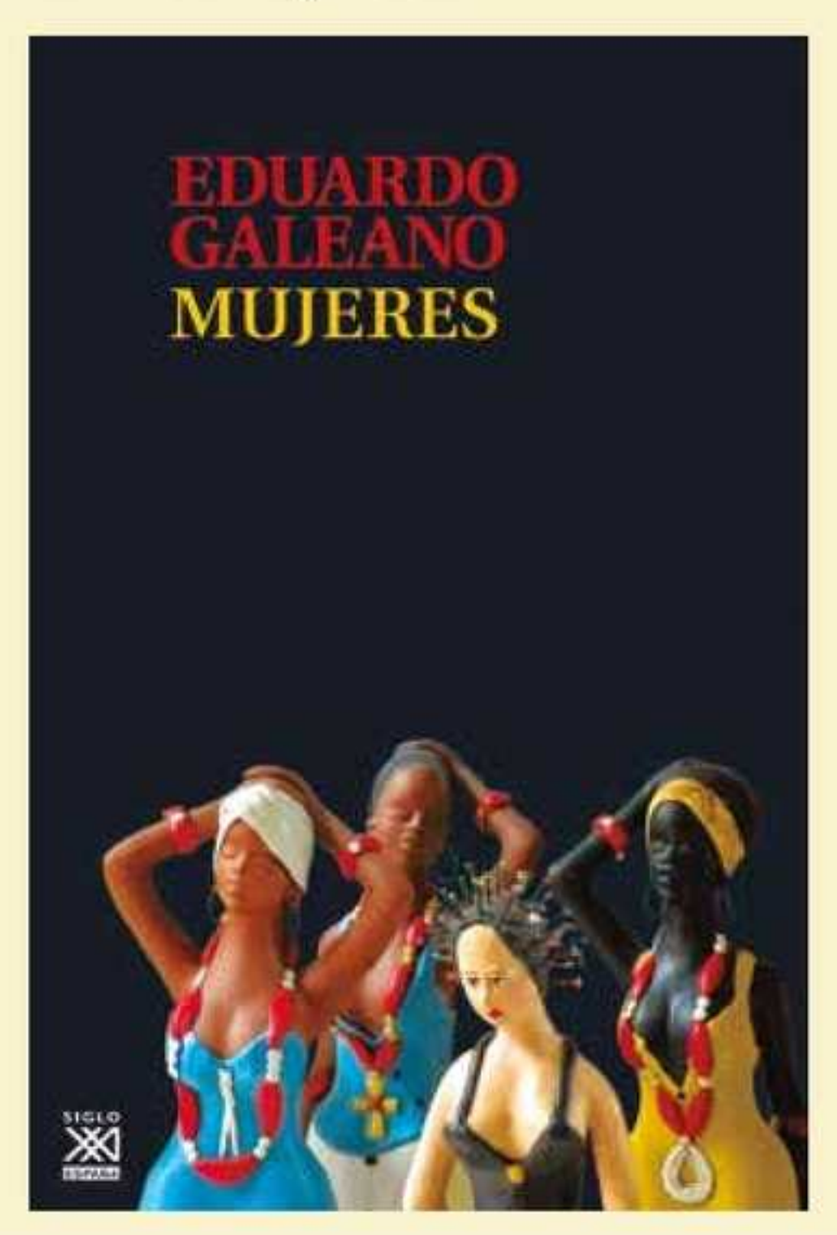

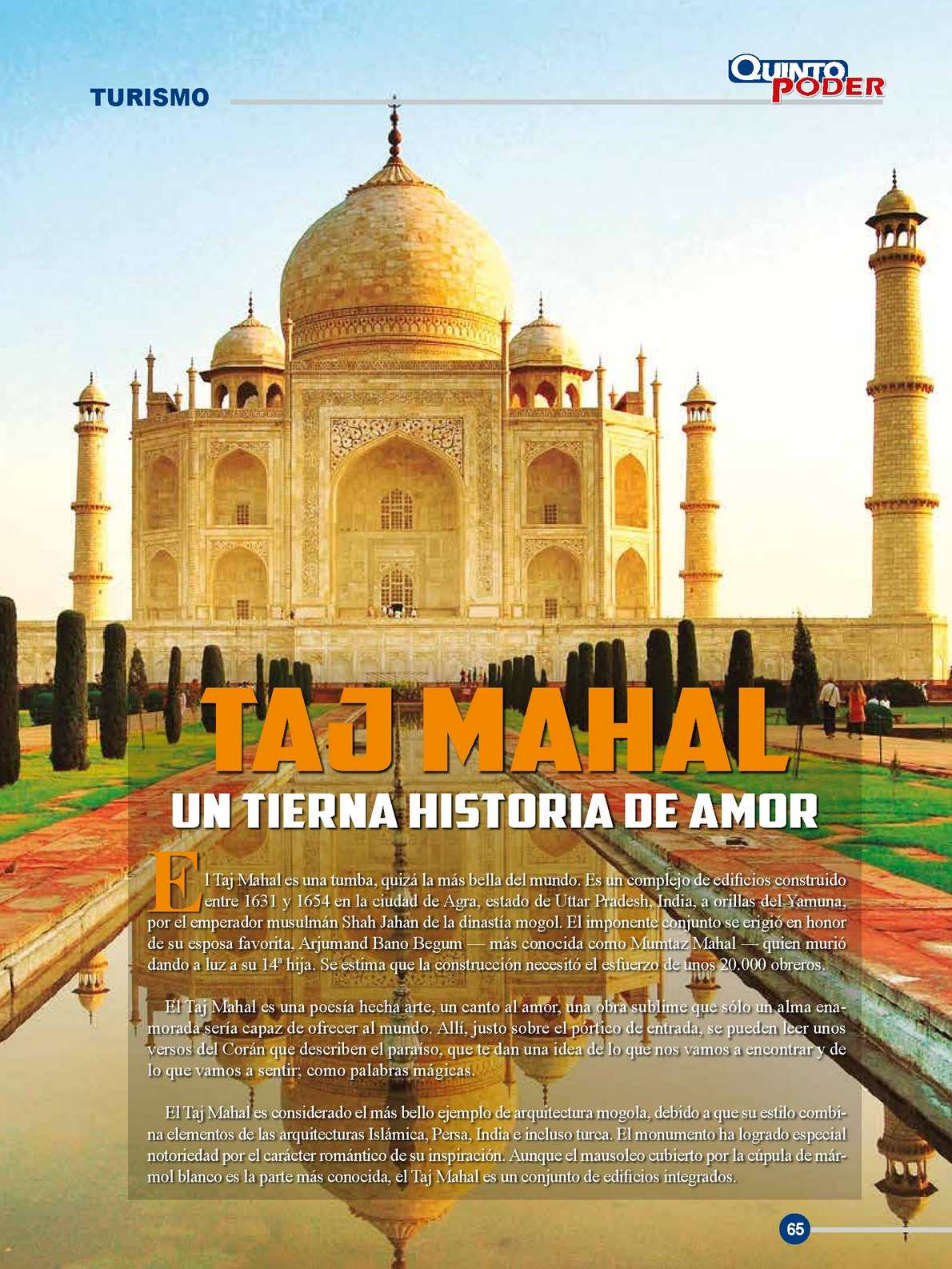

TAJ MAHAL

UN TIERNA HISTORIA DE AMOR

El Taj Mahal es una tumba, quizá la más bella del mundo. Es un complejo de edificios construido entre 1631 y 1654 en la ciudad de Agra, estado de Uttar Pradesh, India, a orillas del Yamuna, por el emperador musulmán Shah Jahan de la dinastía mogol. El imponente conjunto se erigió en honor de su esposa favorita, Arjumand Bano Begum — más conocida como Mumtaz Mahal — quien murió dando a luz a su 14ª hija. Se estima que la construcción necesitó el esfuerzo de unos 20.000 obreros.

El Taj Mahal es una poesía hecha arte, un canto al amor, una obra sublime que sólo un alma enamorada sería capaz de ofrecer al mundo. Allí, justo sobre el pórtico de entrada, se pueden leer unos versos del Corán que describen el paraíso, que te dan una idea de lo que nos vamos a encontrar y de lo que vamos a sentir; como palabras mágicas.

El Taj Mahal es considerado el más bello ejemplo de arquitectura mogola, debido a que su estilo combina elementos de las arquitecturas Islámica, Persa, India e incluso turca. El monumento ha logrado especial notoriedad por el carácter romántico de su inspiración. Aunque el mausoleo cubierto por la cúpula de mármol blanco es la parte más conocida, el Taj Mahal es un conjunto de edificios integrados.

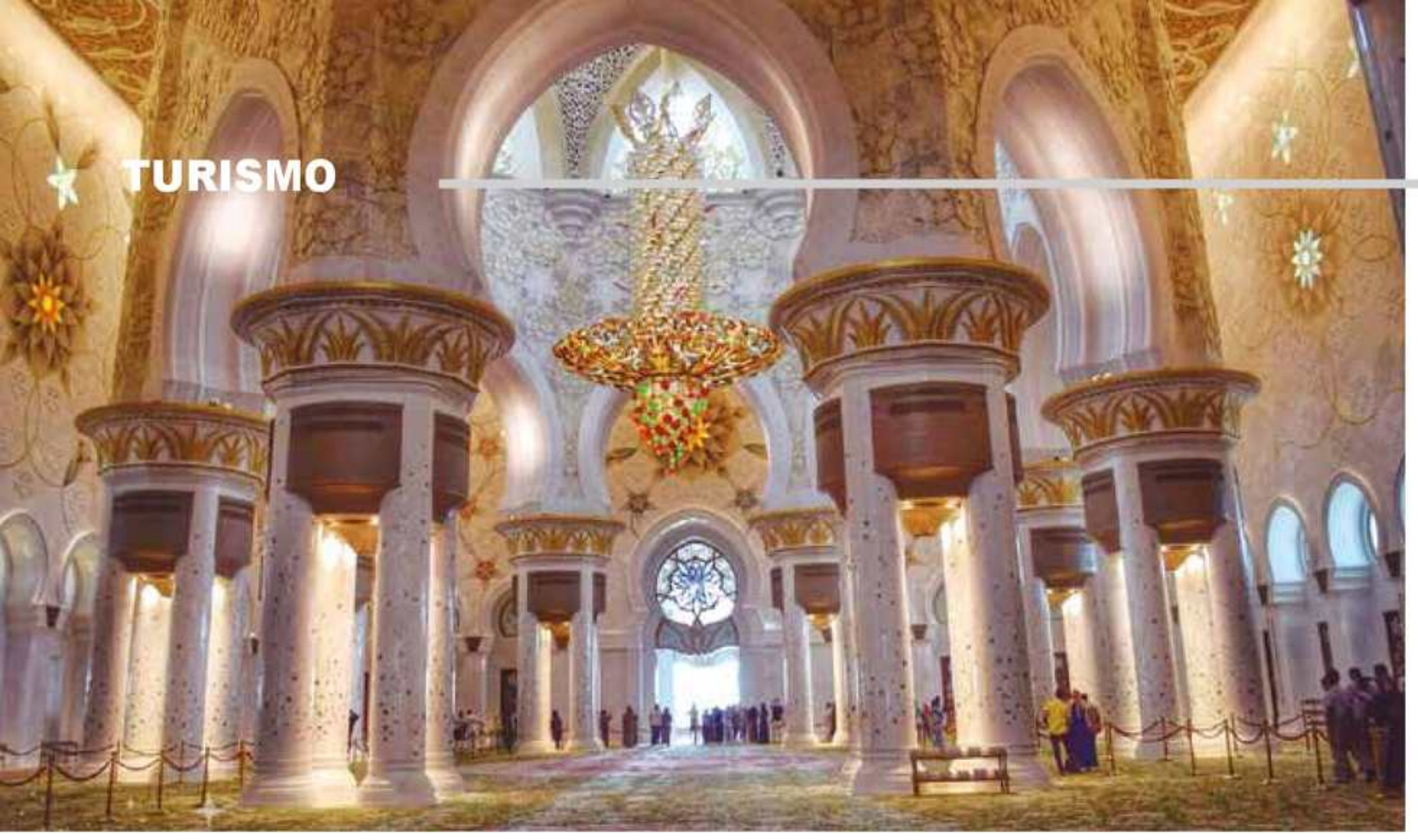

Estilo combina elementos de las arquitecturas Islámica, Persa, India e incluso turca

La historia de amor del Taj Mahal:

Sha Jahan conoció a su amada Arjumand en un bazar donde ésta vendía cristales. Admirado por su belleza no fue capaz de dirigirle la palabra en un primer momento. Perseguidos por los ejércitos de su padre el Emperador, y por culpa de esa relación, tras dos esposas y cinco años desde aquel primer encuentro, se unieron en matrimonio. Arjumand pasó a ser conocida como Mumtaz Mahal, "la elegida del palacio".

Durante años fueron una pareja enamorada que vivían el uno por el otro; ella era su acompañante fiel en todas sus campañas; él la colmaba de regalos, de detalles, de flores, de diamantes. Tras la muerte del emperador Jehangir, Sha Jahan ocupó el trono. Dos años más tarde, en 1630, sobrevino la tragedia…

En plena campaña militar en Burhanpur, al nuevo emperador le avisaron de que el 13º parto de su esposa se complicaba. Sha Jahan corría desesperado hacia su tienda, con el tiempo justo de cogerle la mano y darle su último adiós.

El emperador ya no volvió a ser el mismo. Se recluyó en el Fuerte Rojo, en la orilla izquierda del río Yamuna, y allí pasó, encerrado por su hijo, los últimos años de su vida, abandonando el Imperio en manos de sus sucesores. Frente al Fuerte, visible desde todas sus ventanas y al otro lado del río, mandó construir el más impresionante Mausoleo que jamás mente humana pudiera concebir.

Los mejores constructores, los mejores obreros, las mejores joyas, las mejores piedras... Todo era poco para el lugar de reposo de su amada; incluso, se desvió el Yamuna para que el Taj Mahal pudiera reflejarse en sus aguas. Y allí, tras dos décadas de construcción, en el 1648, fue enterrada su amada Mumtaz Mahal. Junto a ella, fue enterrado años después el propio emperador para que reposaran siempre juntos, eternamente.

Actualmente es un importante destino turístico de la India. En 1983, fue reconocido por la Unesco como Patrimonio de la Humanidad. El Taj Mahal fue nombrado una de las Siete Maravillas del Mundo Moderno, por ser una increíble proeza arquitectónica, su inmortal belleza nutrida del antiguo amor entre un emperador y su esposa.

El Servicio Arqueológico de la India (ASI) ha comenzado a elaborar un estudio científico a través del cual se puedan conocer el número de turistas que acuden al mausoleo del Taj Mahal. El objetivo no es más que proteger y evitar el deterioro del monumento.

No hay nada más profundo para cualquier viajero que sentarse en uno de los bancos que hay por todo el Jardín del Paraíso y admirar la silueta del impresionante Mausoleo recortada sobre un cielo limpio. Cielo que poco a poco se tiñe de rosa al caer la noche. De fondo, en las afueras del Templo, en la ciudad, en Agra (una pequeña localidad situada al norte de la India, en el Estado de Uttar Pradesh) se oyen los cánticos y las oraciones propias de estas gentes.

Asociación Madres de Plaza de Mayo

Queridísimo Señor Presidente Evo Morales,

En nombre de la Asociación Madres de Plaza de Mayo, le queremos hacer llegar un abrazo revolucionario y todo nuestro apoyo frente al justo reclamo al gobierno de Chile por la salida al mar del Estado Plurinacional de Bolivia.

Creemos indispensable la unidad y la exigencia de todos los pueblos de nuestra América ante este justo reclamo.

Queremos expresar, además, toda nuestra solidaridad y, si a Usted le parece, estamos dispuestas a iniciar una campaña internacional con vuestro pedido.

Estamos para lo que mande

Hebe de Bonafini
Presidenta de la Asociación
Madres de Plaza de Mayo

NAVIA, UN PERIODISTA CON GANAS DE COMERSE AL MUNDO

Periodista y cronista cruceño, ganador del Premio Rey de España, Roberto Naviaha ha vivido jornadas muy agitadas y largas desde que hace 17 años decidió hacer del periodismo su modo de vida. Camireño, siempre tuvo ganas de comerse al mundo. Nació en Santa Cruz el 30 de agosto del año 1975, hace 39 años. Su padre Jorge Navia, carpintero de profesión, gustaba mucho de la lectura y falleció joven, mientras trabajaba, de un infarto. Roberto migro de niño a Tarija en busca de días mejores, salió bachiller en Bermejo y llegó a Santa Cruz de la Sierra en 1995. Aunque tenía el deseo de estudiar Literatura, terminó estudiando lo más cercano que había en esos tiempos, Comunicación Social en la universidad pública cruceña.

A los 10 años leyó el Quijote de la Mancha, una obra clásica y compleja que le hizo sentir que el mundo era vacío y caótico. Hizo sus primeras armas en el periódico La Estrella del Oriente, pero consiguió su primer salario en El Deber, en una relación laboral que se ha mantenido desde el 12 de octubre del año 1998. Casado con Karina Segovia, comparte la crianza del hijo de ella, Andrés, de 17 años.

Navia recibió el premio Ortega y Gasset en 2007 y este año ganó el premio Rey de España con su crónica "Tribus de la Inquisición". Esa pieza periodística fue investigada durante un año y lo llevó a trabajar sobre terrenos muy calientesa riesgo de su propia vida. El texto relata la historia deun linchamiento en Ivirgarzama.

Este apasionado periodista no sabe si él encontró al periodismo o fue a la inversa. Solo recuerda que se encontraron y floreció el amor. Trabaja ahora en un cortometraje sobre la crónica ganadora y además prepara una segunda parte, un libro y su salto a la televisión.

QUINTO PODER: ¿Qué significó recibir el Premio Príncipe de Asturias?

Roberto Navia: Siempre tuve ganas de comerme el mundo (sonríe). Me sentí siempre muy capaz de caminar en el terreno que pisaba. Confío bastante en las crónicas que escribo. "Tribus de la Inquisición" me dio dolores de cabeza en un inicio porque reportear en un terreno caliente fue muy difícil, significo sacrificar dos vacaciones. Dejarlo todo, poner en riesgo la vida.

QP: ¿Qué lo inspiró a escribir Tribus de la Inquisición?

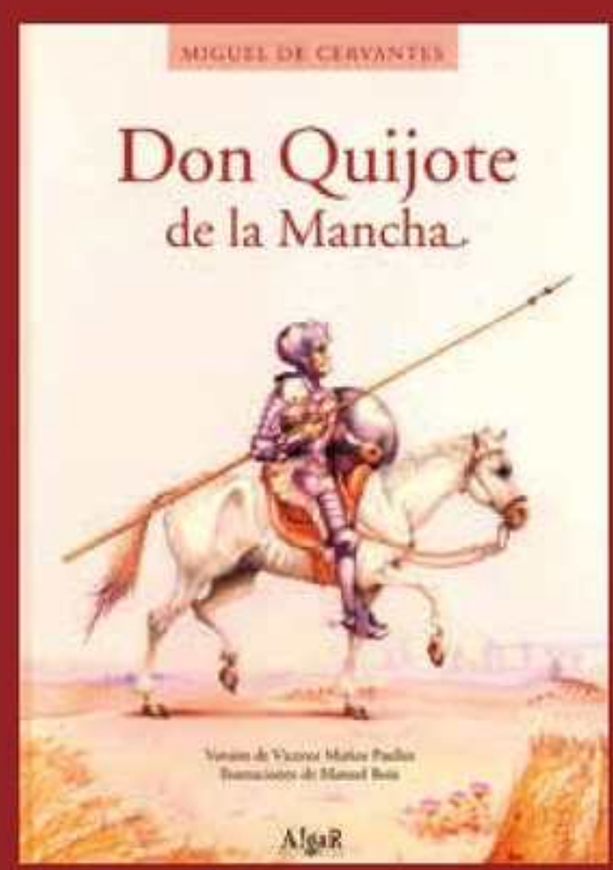

Roberto leyó a los 10 años Don Quijote de la Mancha

Tribus de la Inquisición muestra una sociedad con cáncer terminal

R.N.: Un tema de responsabilidad social. Hay mucha injusticia, mucho sacrificio humano, muerte, dolor, sobrevivientes, hay una sociedad con cáncer terminal, se necesita una operación a corazón abierto, (uno) no se puede quedar las manos atadas y la conciencia tranquila, despertaba en las madrugadasy me decía que tenía que hacerlo. Era un compromiso con la democracia y con la sociedad.

QP: ¿Cree que algo cambiará con su crónica?

R.N.: Debería cambiar. Con el reportaje que gané el Ortega y Gassett (Esclavos made in Bolivia) se consiguieron cambios. El gobierno argentino desmanteló talleres clandestinos y liberó a varios bolivianos esclavos. Con "Tribus de la Inquisición" lamentablemente hay un cinismo nacional, siguen ocurriendo situaciones difíciles en tierra caliente. Hay injusticias que no se investigan. Debería darnos vergüenza que existan matanzas en plazas de pueblo, con mucha gente que sigue llorando a sus muertos. Pareciera que hay lugares donde hay un Estado dentro del Estado. Policías no intervienen en linchamientos por miedo a sufrir la misma suerte. Policías le prenden velas a dos calaveras en el mismo patio de la institución, de personas que fueron linchadas pidiendo a esas almas que eviten nuevos linchamientos. Me parece un Macondo voraz el que tenemos, eso debería golpearnos el pecho, debería alertar a la justicia para que busque justicia y no se lo está haciendo.

QP: ¿Qué impacto le dejo estar frente al Rey de España?

R.N.: Fue una bocanada de aliento enorme. Aliento vital, porque la historia ya no me pertenece, ha cruzado el Atlántico. A tal punto que habrá una coproducción boliviana-española, estoy inaugurando una productora con Mabel Lozano, se llama Navia Entertainment, "Tribus de la Inquisición" se llevará al cine en un documental. Se rodará un corto en agosto, así que trabajamos en el guión, perfil de personajes, para meter-

Roberto junto al Rey Felipe de España

nos también en ese escenario. El rodaje podría durar entre una semana y 10 días, sin embargo ya empezó la preproducción en España haciendo guión, sinopsis, trabajando con cámaras, sonido…

QP: ¿Hay algún periodista nacional o internacional que admire?

R.N.: Desde que empecé a estudiar me cobijé bastante en la literatura, ahí conocí varios escritores. Empecé con Arturo Pérez Reverte, periodista de televisión española, cronista de guerra convertido en escritor, un gran libro Patente de Corso, que se ha convertido en mi Biblia. Admiro a John Lee Anderson y a Martin Caparrós, escritores que conocí en libros y con los que ahora tengo amistad y nos escribimos, algo que me parece mágico y me alienta mucho. En Bolivia existen muy buenas plumas, periodismo de primer nivel, especialmente con la crónica, lo que permite oxigenar.

QP: ¿Hay libertad de prensa en Bolivia?

R.N.: El periódico es la catedral del periodismo, me acompañó en los mejores y peores momentos, me dio libertad para expresarme. El Deber me permitió dar saltos en periodismo, narrar con la crónica. Nunca me dijeron que algo no se podía escribir o que debía escribirse de otra forma. Carta blanca para ello y lo asumí con mucha responsabilidad. El periodismo siempre es incómodo. Cuando tiene que investigar y ventilar las cosas que hay debajo de la alfombra, no son gratas para ningún tipo de poder.

Como periodista uno tiene que saber que va a incomodar al poder, y se debe asumir las consecuencias,

El Rey Felipe IV entrego el premio Rey de España

En la 32° edición de la entrega de los premios otorgados por la agencia Efe y la Agencia Española de Cooperación Internacional, el rey Felipe IV expresó su satisfacción con la vitalidad del periodismo y destacó la importancia del compromiso con la democracia y la "prensa libre" como un componente crítico para la construcción de una "comunidad que cada día se vuelve más justa y democrática."

En la ceremonia de este año entregó los premios al boliviano Roberto Navia Gabriel (Prensa), el brasileño Domingos Peixoto (Fotografía), de Argentina María Arce y el colombiano José Fernando López (Periodismo Digital), los españoles Margarita Esparza (Radio), Nuria Mejías y José Luis Fernández Cabeza (Periodismo Ambiental) y el colombiano Juan Carlos Iragorri (TV).

lo saludable sería que estos poderes en democracia sepan que serán criticados y lo admitan. Creo que debe haber apertura a la información, los periodistas deben contar con un instrumento legal para que las autoridades estén obligadas a dar esa información para que el periodista investigue. En varios países se tiene acceso a estadísticas y datos, y eso debe ocurrir ahora. Queremos hacer algún reportaje de algo y no sabemos siquiera cual es el índice de cierta realidad, allí debe existir una norma.

Aunque se quiera tapar la realidad siempre habrá un periodista apasionado, no hay nada que pueda ir contra eso. Al final la verdad siempre se sabe.

QP: ¿Alguna vez ha sentido ganas de dejar el periodismo?

R.N.: Seguramente, un montón de veces… El periodismo me ha dado lo mejor y lo peor de mi vida. Cuando tenía esas sensaciones, que eran habituales,aparecía una historia, una crónica que terminaba metiéndome de nuevo en el terreno y quedaba nuevamente enamorado. Esto es un apostolado donde se sa-

La compañera de Batallas

Su esposa Karina también es periodista de profesión. Afirma que sabía que Robertotenía mucho talento, solo tenía que lanzarse y dejar la timidez. Confiesa que muchas noches no pudo dormir, viviendo sola, ya que, así como Roberto ha ido a lugares bonitos, también ha puesto en riesgo su vida. Cree que tiene su ángel de la guarda. Dice haber sufrido bastante, en algún momentose sintió abandonada, con depresiones, pero luego trataba de entender. Ahora se siente muy orgullosa.

Roberto estuvo en Televisión Española y prepara su salto a la pantalla chica

crifica no solo lo personal sino también lo familiar. Se termina trabajando más de 24 horas, y uno desea queel día dure mucho más. Se afecta la salud, se come poco, durmiendo donde sea, agarrándose plagas. Pero luego vale la pena por la repercusión nacional e internacional que puede llegar a tener ese reportaje. Me he perdido navidades, año nuevos, carnavales, matrimonios, nacimientos, defunciones en las que no he estado. El tiempo no se recupera. He sentido que mi hijo creció rápido. Suspendí varias lunas de miel. Pero bueno, ahora lo disfrutamos.

QP: ¿Roberto ingresara al mundo de la televisión?

R.N.: El mundo de la televisión me anda coqueteando desde hace buen tiempo y yo me siento a gusto en el escenario. Estuve en televisión española, me encanta lo audiovisual, la cámara, el sonido. He recibido algunas ofertas para trabajar en televisión, analizo cómoy en qué momento hacerlo, será más temprano que tarde. Me gustó mucho la idea de hacer un programa de entrevistas, así que es muy probable. No sé si dejaré el periódico, pero el periodismo nunca lo voy a dejar.Migrar a la televisión permitirá que las historias que escribo puedan convertirse en aspectos universales.

Junto a su esposa Karina y su hijo Andrés que quiere ser DJ.

Navia en Museo de El Louvre en Paris, Francia.

QP: ¿Qué dice su hijo del éxito de papá?

R.N.: Está contento, quiere seguir los pasos, le gusta la literatura, más abocado a la música. Quiere ser DJ, aunque le hemos traído varios libros, quiere ir a un festival de Bruselas.

QP: ¿Qué se viene?

R.N.: Estaré a cargo de la implementación de la primera área de investigación en Bolivia, creada por El Deber. Me parece fabuloso, un salto nacional y latinoamericano. Espero armar el mejor equipo de investigadores del país, para realizar periodismo y crónicas consolidadas con el periodismo literario. Escribirlo bien para que se disfrute de un suculento plato. El periodismo de investigación busca el porqué de las cosas, la noticia trata en poco tiempo de decirle el qué, pero nosotros nos vamos al porqué de esta realidad cada vez más caótica.

Pienso hacer una segunda parte de "Tribus de la Inquisición" y estoy trabajando en una novela, tengo compromiso con algunas editoriales. Me despierto en la madrugada pensando. Creo que escribiré una novela negra, me aterran las cosas que puedan salir.

matias niños
Mas que una Jugueteria
Un Mundo lleno de Magia
Disney
Nenuco
JUST LIKE HOME
Imaginarium
little MOMMY
NERF
MATTEL
Disney
Hasbro
Fisher-Price
nickelodeon
vtech
MARVEL
Av. Busch N° 975 (entre 2do. y 3er. anillo) • Telf.: 335-5721

LA REPÚBLICA ESTÁ EN JUEGO EN VENEZUELA

El 2014 fue un año que cambió la historia de Venezuela. Hasta entonces, gran parte del mundo había comprado el relato del chavismo en el que vendía al "Socialismo del Siglo XXI"como un modelo exitoso, preocupado por los pobres y, sobre todo, democrático. No podía ser diferente cuando se habían realizado 19 elecciones en 14 años, un promedio mayor a cualquier otro en la región.

Sin embargo, ni bien comenzó ese año, y a pesar de que el chavismo había ganado las elecciones municipales por mas de 11 puntos de ventaja el 8 de diciembre de 2013, el ambiente en las calles de Venezuela contaba una historia muy diferente a lo que se podía ver en los medios de comunicación comprados y controlados por el oficialismo y en las interminables y costosas campañas de propaganda que buscaban teñir al país de rojo, color con el que el fallecido expresidente Hugo Chávez había decidido vestir a su "revolución".

Las consecuencias de un modelo económico fracasado ya se empezaban a sentir en todos los estratos de la sociedad, incluso en aquellos en los que el chavismo había buscado comprar lealtades a cambio de dádivas y regalos. A pesar de haber gozado de un precio promedio de 100 dólares por barril de petróleo en la ultima década –como referencia, cuando Chávez asumió el poder en 1998 el promedio era de 11 dólares por barril- el irresponsable manejo de los recursos junto a un nivel de corrupción sin precedentes en la historia de Venezuela, terminó quebrando al país.

Ante una situación tan crítica de escasez e inflación, a la que además se sumaban las constantes violaciones a los derechos humanos, una justicia sometida al Ejecutivo, irregularidades en todos los procesos electorales, corrupción a todo nivel, y los impunes abusos de quienes ostentan el poder, tres importantes líderes políticos de oposición, el exalcalde de Chacao, Leopoldo López, la diputada María Corina Machado y el alcalde de Caracas, Antonio Ledezma, junto al movimientoestudiantil, trabajadores, y la sociedad civil en general, convocaron el 12 de febrero de ese año a una protesta que congregó a cientos de miles de personas a nivel nacional.

La respuesta del gobierno fue brutal. Las marchas pacíficas se encontraron con la represión de la Guardia Nacional Bolivariana, la Policía Nacional Bolivariana y, peor aún, con la de los "colectivos", grupos paramilitares que surgieron en estos últimos años de gobierno, mejor armados en muchos casos que las mismas fuerzas del orden y que nadie sabe con certeza a quién responden.

El país se paralizó por casi seis meses en los que diariamente se daban protestas en varias ciudades que se encontraban con la misma

violencia como respuesta. El saldo fue de 43 muertos, 486 heridos y 1854 detenidos, según cifras de la Fiscalía General de la República. Además, el Foro Penal Venezolano, una ONG venezolana que vela por el respeto a los derechos humanos, denunció 33 casos de tortura. Entre los presos políticos, hoy aún se encuentran dos de los tres principales líderes de esa protesta: López y Ledezma. Machado fue despojada de su condición de diputada y tiene prohibición de salida del país.

Cuando las protestas terminaron, la máscara democrática y de respeto a los derechos humanos que el gobierno venezolano se había preocupado por construir durante años había caído. Más del 80% de los venezolanos rechaza al gobierno, según las más recientes encuestas. El mundo logró ver la verdadera naturaleza de quienes hoy ostentan el poder y los meses posteriores a las protestas organismos internacionales e instituciones como la ONU, el Parlamento Europeo, los congresos de España, Colombia, Chile, Brasil, diversos gobiernos, más de 30 expresidentes, importantes figuras mundiales como los premios Nobel Desmond Tutu yMario Vargas Llosa, y muchos otros, se pronunciaron exigiendo la liberación de los presos políticos y el cese de la persecución a la oposición.

Hoy quedan 75 detenidos por las manifestaciones del año pasado. Estamos a pocos meses de una nueva elección, esta vez para elegir a los diputados de la Asamblea Nacional, el próximo 6 de diciembre. Leopoldo López, junto a más de 100 jóvenes, tuvo que hacer una huelga de hambre que duró más de 30 días para que el Consejo Nacional Electoral anuncie la fecha de la misma. Este es un proceso que desde ya está lleno de irregularidades y abusos por parte del oficialismo.

La situación económica es cada día más crítica y algunos expertos hablan incluso de una crisis humanitaria inminente. Los niveles de escasez e inflación y el derrumbe en el poder adquisitivo hacen estragos en la economía del venezolano. Venezuela sigue siendo uno de los países más violentos del mundo y el deterioro, por donde se vea, es evidente.

Las elecciones parlamentarias pueden ser un hito en la lucha por la recuperación de la democracia. Sin embargo, no votar sería tan ingenuo como creer que solamente votando se podrá salir de esta crisis que hoy atraviesa el país.

Se vienen tiempos difíciles para Venezuela, aún más de los que se han vivido en los últimos meses. No podía ser diferente: lo que está en juego es la República.

Miguel Velarde
Economista y Asesor Político
Twitter: @MiguelVelarde

"BOLIVIA ESTÁ EN UNA ENCRUCIJADA"

La consecuencia de la depreciación o la devaluación de la moneda en un país -si no viene acompañada de inflación- induce competitividad a los productos que aquel fabrica, tornándolos menos caros lo que favorece por doble partida a sus productores: primero, a su sector exportador porque con un "dólar cada vez más caro" en ese país, se hace cada vez más barato comprar desde el extranjero sus productos gracias al mayor poder adquisitivo que adquiere la divisa; pero, funciona también a la inversa: un "dólar más caro" hará que sea cada vez más caro importar donde la divisa se encarece, lo que inducirá el consumo de productos nacionales en desmedro de los bienes importados que cuestan cada vez más en la moneda nacional.

Las depreciaciones y devaluaciones que se están dando de forma generalizada en derredor nuestro, mientras en Bolivia el tipo de cambio no se mueve, suponen ya mayores dificultades para poder exportar productos bolivianos que se tornan caros y, a la inversa, cada vez se hace más fácil comprar los productos desde aquellos países gracias a que la "fortaleza" del Boliviano implica poder comprar un dólar barato. La grave consecuencia de esto es: mayor competencia en el extranjero para los exportadores bolivianos y más competencia también en el mercado interno, para el productor boliviano cuyos costos además se incrementan, v.gr., con los incrementos salariales obligatorios.

Lo que ocurrió en el pasado se repite nuevamente con el Real brasilero y el Peso argentino que al perder terreno frente al dólar que sube, inducen competitividad a los productos alimenticios que generan haciendo que ingresen en mayor cantidad a Bolivia, tanto de manera legal como de contrabando, igual como ocurrió a finales de la década de los ´90 cuando no solo llegaron grandes cantidades de aceites y grasas vegetales, azúcar, harina, trigo, manteca, galletas, sino que fue tan impactante la devaluación en el Brasil que hasta pollos y huevos llegaron a nuestro mercado, y algo de esto empieza ya a ocurrir.

Cada vez se escuchan más y más voces de desesperación por el masivo ingreso de azúcar, maíz, arroz, harina, leche, entre otros, por la competencia ruinosa que suponen sus bajos precios.

Siendo muy difícil que el tipo de cambio -fijo desde fines del 2011- suba, por el temor a despertar expectativas inflacionarias y afectar la "bolivianización" de la economía en la cual tanto se han empeñado el gobierno- la consecuencia directa de ello la pagarán los productores y trabajadores del país.

Gary Antonio Rodríguez A.
Gerente General IBCE

La lipoescultura es una operación quirúrgica que se basa en eliminar el exceso de tejido adiposo localizado en algunas zonas estratégicas del cuerpo, de manera abundante. El deseo de verse y sentirse bien es una de las principales causas para someterse a este tipo de operaciones. La cirugía plástica puede llegar a alterar un modo de vida.

EFICACIA Y RIESGOS DE LA LIPOESCULTURA

Cuando una persona, cualquiera sea el sexo o la edad (algunos acompañados de sus padres), llega hasta la consulta de un cirujano plástico, sin duda es porque es poseedor de alguna alteración física que lo perturba e impide vivir una vida plena y sin complejos. Esta afirmativa puede ser rebatida o criticada por muchos, unos dirán que es una exageración afirmar que una mancha, una cicatriz, un acumulo graso en el contorno corporal, o simplemente una nariz notoria, puedan alterar o impedir que una persona disfrute de una vida emocional saludable. Bueno, los que llegan hasta nuestro consultorio esperan que nosotros los ayudemos a resolver la alteración física que poseen y es ahí que nuestra labor se torna relevante y hace que nuestra es-

Realmente la cirugía plástica cambia la existencia. Quien consulta a un cirujano plástico, sin duda es porque es poseedor de alguna alteración física que lo perturba e impide vivir una vida plena y sin complejos.

pecialidad adquiera una dimensión tal, que llega a modificar un modo de vida, haciendo que ese paciente que nos buscó, encare la vida de una forma más positiva una vez corregida su estigma estético. Realmente la cirugía plástica cambia existencias; como ejemplo podemos citar los niños que nacen con una patología deformante de los labios y que si no fueran operados, no podrían alimentarse normalmente y tampoco se sentirían capaces de integrarse de forma normal a la sociedad que los rodea y más aún, infelizmente, la sociedad misma los rechazaría, castigándolos como si ellos tuvieran la culpa de haber nacido con tal deformidad. E ahí la importancia de la cirugía plástica estética y reparadora.

En términos prácticos todo paciente que se va a someter a un procedimiento quirúrgico en cirugía plástica tendría que estar física y psicológicamente estable (con excepción de casos de cirugías reparadoras, donde el paciente se encuentra emocionalmente inestable).Si hablamos de la cirugía plástica estética, es obligatoria la estabilidad emocional e igualmente física (paciente sano). La cirugía plástica estética es una cirugía planificada con anticipación, no se realiza de urgencia por lo tanto es posible planificarla en todos los aspectos. Si el paciente se encuentra con algún problema físico o psicológico, es posible derivarlo a los profesionales especializados para que los estabilizen y ahí recién poderlos operar. Es necesaria la realización de una batería de exámenes preoperatorios que cumplan protocolos internacionalmente aprobados, los cuales confirmen que el paciente está apto para realizarse cualquier procedimiento quirúrgico en el área de cirugía plástica estética.

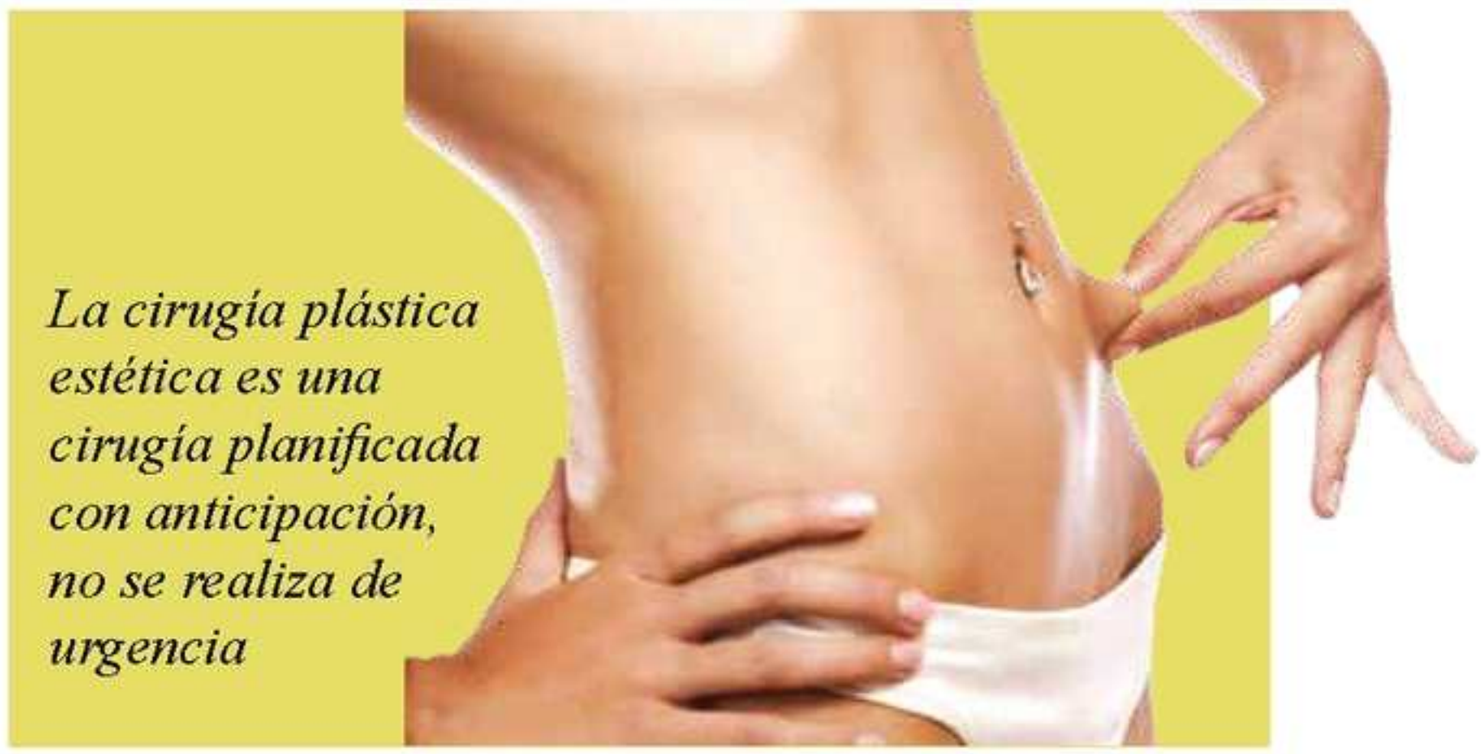

La cirugía plástica estética es una cirugía planificada con anticipación, no se realiza de urgencia

Cuando vamos a elegir a un especialista en cirugía plástica, es necesario cerciorarse que este posea un diploma que ateste que cursó un programa de la especialidad, nuestra realidad muestra que los Cirujanos plásticos de Bolivia han estudiado en el exterior, por lo tanto el medico que ejerce como especialista en cirugía plástica debe poseer un diploma emitido en el exterior y un otro diploma emitido por la Sociedad Boliviana de Cirugía plástica, estética y reparadora.

Otro de los requisitos para que estas cirugías sean realizadas es que se procesen en lugares que tengan infraestructura adecuada para el tipo de procedimiento quirúrgico indicado. Si se siguen los protocolos preoperatorios aceptados internacionalmente, es posible realizar mínimos, pequeños y medianos procedimientos quirúrgicos, los cuales no ameriten obligatoriamente internación, en clínicas especializadas. Las cirugías mayores o cirugías múltiples son obligatoriamente realizadas en hospitales o clínicas de tercer nivel.

Riesgos y Complicaciones

En todo procedimiento quirúrgico, ya sea estético o en cualquier otra especialidad, su realización con lleva un riesgo, siendo que en el caso de un procedimiento quirúrgico estético, donde el paciente ha sido preparado con anticipación, constatándose que ese paciente se encuentra en óptimas condiciones físicas y psicológicas, los riesgos inherentes a la cirugía son menores que en procedimientos de emergencia, donde no es posible preparar al paciente para someterlo a la cirugía. En cirugía estética es posible controlar la mayoría de los riesgos, en cirugías de emergencia no es posible controlarlos en su totalidad.

Si se siguen los protocolos internacionales de seguridad antes de realizar una cirugía Plástica estética, los procedimientos serían muy seguros y las posibles complicaciones que podrían presentarse, serían más que todo, los resultados insatisfactorios. Por lo manifestado en el párrafo anterior la mayoría de los procedimientos quirúrgicos en cirugía plástica estética podrían ser realizados a nivel ambulatorio. Tenemos que considerar que un paciente en cirugía plástica estética es un paciente que tiene que entrar a una cirugía en un estado óptimo de salud, por lo tanto sus riesgos siempre serán menores a aquellos que por la urgencia del caso (por ejemplo accidentes), se los tiene que operar aunque ellos sean portadores de enfermedades en el momento de su accidente.Un paciente en cirugía plástica estética, entra sano a una cirugía y sale de ella operado, pero no enfermo.

La cirugía más realizada es en primer lugar la Lipoescultura, seguida por cirugías de nariz o Rinoplastias y en tercer lugar la colocación de prótesis mamarias (fotos 1,2 y 3)

Estadísticas en Bolivia

No hay una estadística respecto al número de procedimientos realizados en Bolivia o en específico en Santa Cruz, lo que sí se sabe es que entre los más realizados se encuentra en primer lugar la Lipoescultura, seguida por cirugíasde nariz o Rinoplastias y en tercer lugar la colocación de prótesis mamarias.

Los cuidados Post operatorios son de gran importancia para alcanzar un buen resultado. No solo para una buena recuperación física inmediata (salud) sino también para que se consiga llegar al objetivo primordial de la cirugía, cual es conseguir un resultado estético ideal.

Existen los cuidados inmediatos que son en las primeras tres horas Post operatorias, tienen que ser realizadas en un ambiente médico adecuado con personal médico adecuado, esto se realiza en cualquier procedimiento quirúrgico, sea este de pequeño, mediano o de mayor porte y en cirugías múltiples; en todos los casos es obligatorio que el paciente este esas primeras tres horas en un ambiente con supervisión médica continua. Los cuidados mediatos, después de la primeras tres horas de la cirugía, hasta su alta clínica hospitalaria, también son supervisados por profesionales sanitarios, pero no de forma continua y si en su habitación en compañía de los familiares del paciente.Por último, los cuidados posoperatorios tardíos se extienden hasta los seis meses después de la cirugía (alguna literatura extiende este tiempo hasta un año), en el primer mes es necesario realizar fisioterapia de las áreas operadas, con el intuito de que los procesos inflamatorios que vengan a presentarse en esas áreas sean de menor grado y que la recuperación sea más rápida.

Calles de la ciudad de La Paz.

Gobernador del Beni, Alex Ferrier.

Presidente TCP, Dr. Zenon Bacarreza.

Niño Tarabuqueño en Chuquisaca.

Ex presidente, Jaime Paz Zamora.

Procurador General, Dr. Hector Arce.

Presentadora del programa Brújula, Milena Fernández.

Presidente TSJ, Dr. Jorge Von Borries.

Roberto Navia, obtuvo premio Rey de España.

Calles de Santa Cruz de la Sierra.

Calles de Cochabamba.

Ex diputada del Beni Marisol Aban.

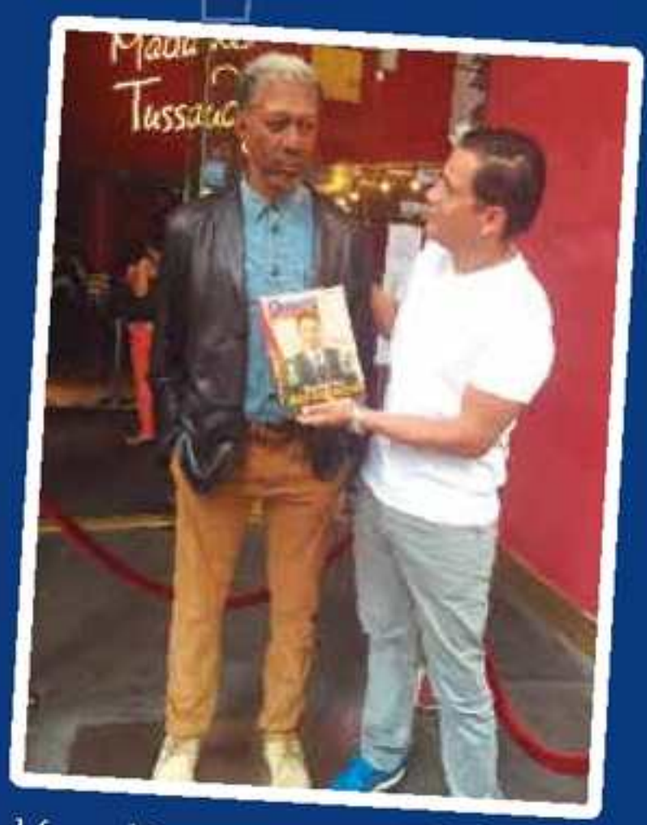

Museo Madane Tussauds - New York.

Sede Naciones Unidas - New York.

Monumento a Washintong.

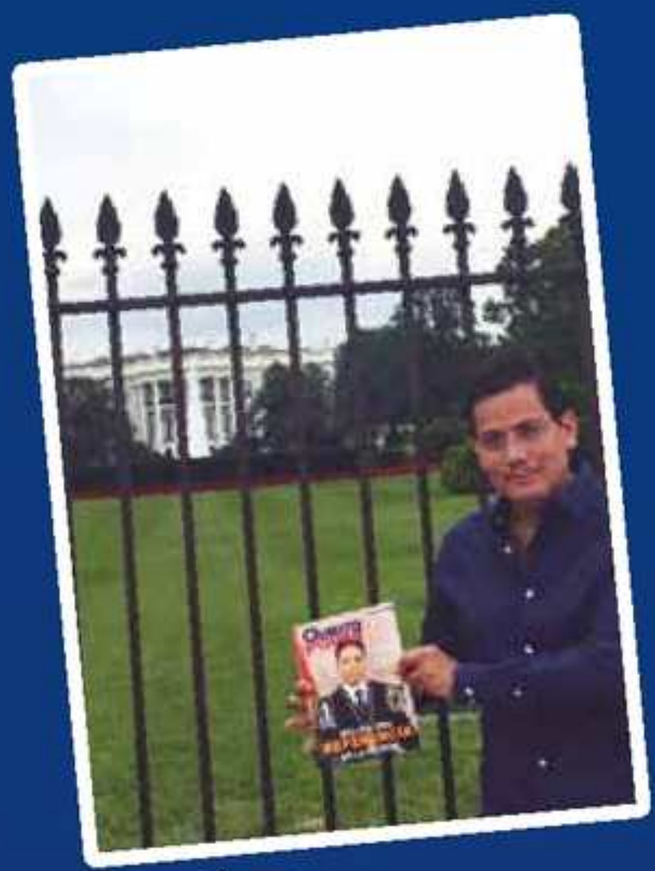

Casa Blanca.

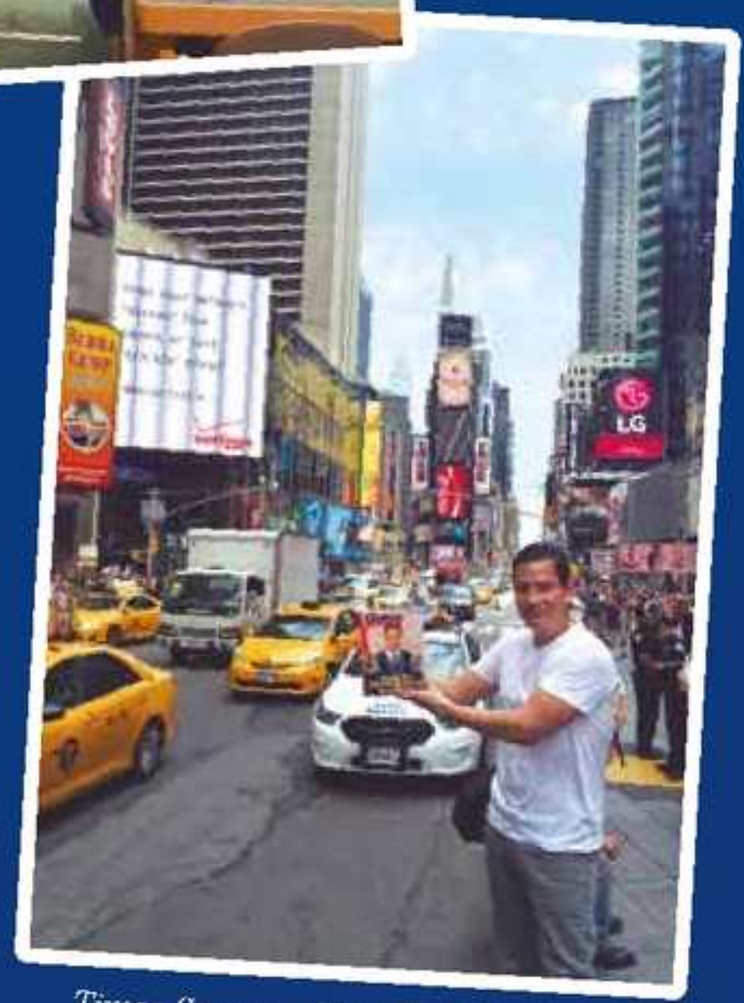

Times Square - New York.

AQUÍ y
AHORA
22:00 hrs.
LIFE TV
CANAL 27
TRANSMISIÓN 24 HORAS AL DÍA
Santa Cruz de la Sierra
Con Enrique
Salazar
Señal abierta: Canal 27
Cotas Cable Digital: Canal 36
Cotas Cable Analógico: Canal 13
ITS Cable: Canal 81
Teléfono Piloto: 348 05 00
E-mail: lifetv27@yahoo.com